工商晚報
The Kung Sheung Evening News
承印及出版：工商日報有限公司
香港灣仔分域街十八號
各部電話號碼
編輯部及採訪部 5－283378－80
經理部：5－277261 5－278618 營業部：5－2…
中區辦事處：5－225495，221…
電報掛號二七五五 郵箱六二號
出紙兩大張售價三毫
新聞紙第一二三八號

恒生指數跌八·八九

（六六八·九二）（詳情刊第七頁）

週六賽馬排位 出場各駒狀態機會分析

刊第三頁

卡特挽救美元財部增售金打擊

金價狂跌

今晨港市暴瀉百五十元

【本報訊】由於美國總統昨晚宣佈一連串挽救美元之新措施，使金價從高峯滑跌，紐約及加拿大黃金期貨市場均跌幅超過十美元而停市。

本港金市，在十月卅一日見新高價，每兩瀉高至一三八八·五元，昨日尾盤爲一三五九·七元，今晨開市報跌一八九·七元，報一二七〇·〇，最低跌至一二二四·〇，比前市跌一一五·七元。

查本港金市有史以來，今日可算一日間跌幅最大一天，按金銀業貿易場規例，一夕間超過每兩一五〇元即停市，今早差廿多元，即見停牌，雖然有輕微反彈力，但賣盤如潮湧現，使金價暴瀉。

據金融界權威指出：近日本港金市及國際市場金價，均受美元及西歐貨幣動盪影響作火箭般上揚，在買家追殺、炒高至如火如荼之際，人心對美國多種反通貨膨脹均未能作出實質之幫助，昨日金商乘美元及美股之暴瀉仍見大力扯吸黃金。

但美國總統卡特昨晚宣佈四項新措施，包括美國政府向其他國家抽調外滙購買流出之美元，由一百四十八億美元增至三百億美元，包括與西德、日本及瑞士及法國等國家合作。要求美國銀行增加貨幣儲蓄，數目相等於現存百分之二。同時提高利率以阻止買賣美元之投機。

某大金商指出：黃金在暴升之後，且漲勢如此急，當有回吐壓力，亦在預期之中，但以今早之跌勢則非所料得及，今早本港金市買家爭相拋售，承接力弱，預期跌勢仍會持續。

同時美國財政部今晨宣佈由下回開始將黃金儲備拍賣數字，本來已由三十多萬安士增至七十多萬安士，但今次將增多至每次賣一百五十萬安士，使賣盤力更強。

今早國際貨幣基金會賣金反應亦不淡，平均價每安士爲二二四·〇二美元，最高落標價爲二二五·〇美元，最低落標價爲二二三·〇三美元。總落標數量爲六十八萬多安士，較之上回爲少。

由於種種利淡消息，美元今早在西歐外滙市場均彈升，使投機份子要急速補倉，外滙市場呈一片混亂，美元亦初露曙光。今日在東京外滙市場美元亦作大幅上揚。（有關本港金市及外國金價走勢，請參閱經濟版。）

美股狂升

卡特宣佈挽救美元計劃，普遍受歡迎，美股戲劇性狂張卅五點，創七一年以來紀錄。（詳情刊第七頁）

大毒案李庭四接受盤問供述

揭發馬氏集團販毒 主要係因良心發現

販毒期間會賺數十萬但却染毒癖

【本報訊】馬氏兄弟集團串謀販毒疑案，次被告余毓光，第三被告李輝及第四被告陳基賢被控案，今晨續在高院由按察司歐敬祿會同六男一女陪審團聆訊，仍由案中主要証人李庭四作供，當証人接受辯方大律師盤問時承認因屈蛇案被拘捕，於尖沙咀警署時要求見毒品調查組人員，揭發馬氏集團內幕，因他覺得以前所作所爲「對唔住社會」，免致販毒集團再遺害人間。

證人今晨對庭供稱：關於波蘭船上起卸貨物之苦力工目岑貴之子，在七三年初已與他認識，因爲他每次上船取貨時，必定給予他茶錢。

證人又說：他認識一個負責電船的男子郭耀棠，郭是在七三年間當他未僱用許亞根爲固定電船接貨前，是由郭的電船協助運貨。

證人作供至此接受方大律師盤問，證人謂過去他原是在印尼做事，至六六年然後離開印尼，原因是當年九月卅日印尼發生政變，苛待華僑，他在返港後失業，後來遇見吳振坤（即跛豪之叔），吳開了一間豐泰土産公司，由吳介紹他到跛豪所開設之百業酒樓做會計，但不久他即轉行加入販毒組織，在任職酒樓期間，認識跛豪之助手吳冰，並曾合作過一宗運毒交易。

證人謂：在過去之販毒生涯中賺過數十萬元，時常有往潮籍海員之行船館坐談。

大律師問：是否七六年時你曾被警探拘捕？

證人答：曾被捕兩次，一次是在七六年七月時因毒品而被拘，結果蒙法官憫情，判入獄一個月，但獲緩刑十二個月，同時要簽保守行爲一年。其後在六個月後，他又因屈蛇事被捕。

証人說：多年來他做販毒生涯，雖然是入息好，到頭來不獨沒有積蓄而且染上毒癖。

大律師問：你既然販毒賺了這麼多錢爲何沒有積蓄？証人說：「冤枉來，冤枉去，」因好賭又吸毒，賺得多便賭得大。

証人又說：七〇年時，他開始吸毒，初時只吸鴉片，至七三年成纏，轉食白粉，每日要食半安士，至七七年初始將毒癮戒除。

法官問：這個時候你是否在警方保護中？証人答：「是」。法官問：你有沒有接受戒毒之治療？証人答：在戒毒時購買「富士」糖，專門用來戒毒，差不多食了半年便戒除了毒癮。

大律師問：當時你因屈蛇被案捕，何以要見毒品調查組人員？証人答：當時在尖沙咀警署被扣留，他向一名警察要求要見毒品調查組探員。大律師問：在毒品案被拘時，爲何不見毒品調查組人員？証人答是經過一番考慮及因曾簽保守行爲，恐防此屈蛇案而牽連上一次之刑罰，同時他覺得以前所作所爲是對社會唔住的，所以希望將販毒之組織向社會公開來贖罪，使自己的良心得能「過意去。」

大律師問：你是否一個衛道之士？證人答：以前覺得所爲不合，故此欲制止這些販毒集團再遺害社會。

大律師問：你去毒品調查組揭發之原因是因調查科已有你的犯罪資料，準備拘捕你？

證人答：「無此事」，是我出於自覺的。

問：你知否吳冰在跛豪集團担當何職？答：知，是跛豪之助手。

問：你知否跛豪在七五年被控串謀販毒，結果罪名成立，該案之主要証人是誰？答：知是吳冰。

問：你去毒品調查組揭發馬氏之販毒組織內幕，並謂可以出作證人，不外是想脫罪，是嗎？

證人答：「當時我對毒品調查組督察爆出販毒集團內幕，使其公開社會，該督察對我講要講眞話便可獲特赦，七五年十月六、七、八、十一數日內，我曾向毒品調查組人員作詳細之證供。

案至截稿時仍在聆訊中。

小評

處理公務員工潮問題

公務人員的工潮起伏，接二連三，尤以低薪級的公務員爲然，使市民們感到不安之外，更意味現行的制度可能有幷不公平之處。

方心讓議員昨日在立法局中表示，在公務員採取工業行動中，現行的辦法，是把事件交給該部門的高級人員去處理，這是十分尷尬的事，也頓令採取行動的一方，覺得不滿意是必然的，因爲有關部門的主管，既要維護下屬的利益，亦要秉承上級的意旨，自然十分困難。

所以，任何機構公務員，向上級提調整待遇，及改善福利問題，多數遭遇又推又拖的反應，直拖到不滿的一方，採取行動，才勉强在矛盾中找尋出一個暫時和緩的辦法。

公務員工潮，幾乎每次都是如此，原因就是沒有一個可以爲雙方作公平解決的機構，爲事件作出公平的解決。

方心讓議員，建議政府設立一個獨立性委員會專心處理公務員的投訴，這是非常良好的建議，也是必需的。

長期由主管官員去負責解決下屬的問題，由他們長期用拖延辦法去逃避，是極壞的辦法。

澳門路環出現奇聞 已死老婦突然翻生 靈前親人魂飛魄散

【本報訊】澳門路環一老婦正在入殮之時，突然復活。把靈堂裡膽小的親友嚇得奪門而出，以爲屍變哩。

「死過翻生」的老婦名吳×來，六十五歲，與家人同住路環情人街一號。據謂：老婦患有腦癌，近日頭部腫瘤已穿，經常有血水滲出，近日情況更差。前日上午，家人發現她躺在床上動也不動，雙眼翻白，撫之渾身冰冷，已停止呼吸。家人以爲她已壽終，於是準備於昨日中午出殯，下葬路環墳場。

昨日上午親戚朋友雲集家中之靈堂，點齊香燭拜祭。九時許，子女向她跪拜，準備將之由木床板移入棺木時，老婦突然長嘆一聲，繼而開腔說：「喂，今日初一嗝，點解唔同我點香拜神？」在靈堂前號哭的親戚朋友聞聲，以爲殭屍復活，細胆者更奪門而出，秩序大亂。

跪在地上披蔴帶孝的子女，見母親在床上蠕動，壯胆着子上前將她扶起，老婦見自己身穿壽衣，頻向子女稱她實在未死，此次突然失去知覺，條氣唔順。所以，她知道衆人爲她穿壽衣。路環區的坊衆，對此事莫不嘖嘖稱奇。但據一些坊衆稱：老婦已是病入膏肓，這次死而復生，可能只是迴光反照，相信她亦無法生存得很久。

路環這宗「死錯人」鬧劇，是與當地的醫療制度簡單有關。據稱：一個病人如在醫院死亡，由醫院檢查証實後發死亡証；如在家中死亡，亦要送院核實。但在離島偏僻地區，情況則不同，當地人如有死亡，則要向海島市行政局報告，由該局檢查發出死亡証。但因「行政局」發死亡証條例甚寬，當地居民死人後可以不報而自行埋葬；就算要報者，僅在出殯前通知一聲便成。老婦患重病，已是衆人皆知，故家人準備在出殯前通知「當局」，不料險葬錯生人。

今日天氣預測

吹和緩至清勁東北風，天色晴朗，天氣乾燥。最高氣溫爲攝氏二十七度，正午十二時室外氣溫爲攝氏廿三度，濕度爲百分之五十九。

高潮：上午十時卅九分。下午九時四十六分。

低潮：上午四時零三分。下午三時卅九分。

立法局昨午會議摘要

張有興促協助小廠 羅德丞籲正視人力

昨日立法局會議摘要：

△張有興議員建議政府承擔更多責任，協助小廠商解決廠房問題。目前港府尚未有計劃協助設於非工業樓宇的小型工廠。他認爲工廠大廈擴展計劃可由房屋署推行。

△羅德丞議員稱：本港由未來五、六年間可能出現人力短缺情形，引致成本不斷高漲，而各項工程費用也大大超出原來預算，同時，人力短缺亦會嚴重影響賺取外滙的出口行業。

他希望當局應對各項公共工程的施工程序作相應的週詳考慮，妥爲編排。

△田元灝議員建議港府劃定一個特別區，也許在新界的偏僻地點，將漂染廠集中一起，以減少污染的影響。

△李福和議員建議港府應委任一位高級官員，負責統籌港府及私人機構所進行的工程，以減少這些工程對居民的不便。

△班佐議員時希望短期內當局可以設立更多就業輔導中心，爲年青人及弱能人士服務。她又敦促早日開辦弱能人士中央登記處，和敦促康復發展協調委員會加速工作。

△吳樹熾議員對於港督在指出令人不安的兩項因素之一——過度消費時，表示自然經濟力量會恢復正常的收支平衡之說，甚感欣慰，他說：「本人希望本港毋須採取措施直接管制經濟活動。」

斥資六百萬·配備全新器材

九龍灣貨車檢驗中心明年初啓用

【本報訊】運輸署斥資六百萬元在九龍灣興建的貨車檢驗中心，將於明年初落成啓用。

該驗車中心裝有各種現代化檢查貨車設備。驗車大堂共設置八條半自動化驗車道，每天可檢驗貨車超過二百部。此外，驗車中心包括一座辦公大樓、貯物處、公衆等候室、演講室，及會議室。

驗車道配備各種新型驗車器材，包括氣動液壓起重機、轉向及懸掛系統損耗檢驗器、車頭燈檢驗器、制動效果檢查器及液壓制動模擬機。

利用這些器材去檢查貨車，只需時四十分鐘，便可完成全部過程。新的驗車程序將取消路上行車試驗，而改在驗車道分四個步驟進行：首先檢驗車身及引擎，繼而檢查燈掣及煞車系統。

運輸署驗車主任杜理說：「該中心啓用後，每年的驗車範圍將可擴大至包括所有貨車。目前本港登記的貨車共有四萬五千九百零六輛；至一九七九年，將增至四萬八千輛；到一九八零年，則增至五萬三千輛。」

他續說：「但是我們最終的目標，是每年都檢驗所有車輛一次，以保證它們全部適宜在路上行駛，殘舊的車輛，對道路使用者是一種威脅，故不應讓其在路上行駛。」

運輸署驗車組又負責每年檢驗的士一次，和每半年檢驗的士咪表一次，並且對所有私用及公共巴士，和小型巴士作例行檢查。

此外，所有新巴士、貨車、輸入的舊車和每款新型私家車，在未登記及領牌前，均須接受機械檢查。驗車組並檢查所有懷疑性能不佳及可能造成危險的車輛。

目前運輸署設有四個驗車中心，計荃灣一個、港島一個及九龍兩個。

郵務員工潮解決

參與行動員工不予處分 郵政局强調積件已清理

【本報訊】歷時超過兩星期的郵政工潮，經過昨日的三邊會議後，已漸漸恢復正常。參與此次工業行動的郵務人員并獲得副郵政司許國當保証，不予處分。

同時，本港郵政局昨日宣佈，因郵務人員工業行動，引致積聚的郵件，已告全部清理，較早時暫停的若干郵政服務，現已恢復。

恢復接受辦理項目爲：本埠之印刷品、海外平郵信件及印刷品、掛號及保險信及寄本埠之包裹。

發言人說：積聚之郵件有本地郵件及若干外埠寄來之空郵郵件。但特快專遞服務在發生工業行動期間，仍然維持正常，寄往外地之空郵服務所受影響亦不大。

郵局發言人說，寄往英國之聖誕咭，倘能於今日之前寄出，仍可及時在聖誕節前達到目的地。

郵政局又宣佈：由於以色列郵政罷工已告結束，本港郵政局即時開始接受寄往以色列的空郵信件及空郵包裹。昨日當局與郵務人員三邊會議中，當局提出之修正建議包括有：

㊀助理郵差及郵差之職級合併成一新職級，薪級調整爲每月九五〇元至二〇二五元。

㊁原由郵務人員担任之揀信及新人郵箱揀信工作，將由調整職級後之郵差，在港島郵政總局及九龍中央郵政局內負責進行。

㊂凡與郵務職責有關之摩托車輛司機職位，將被視作郵差職位。

㊃郵差工作時間由每日九小時減爲八小時之提議，當局將會在六個月內作出決定。

㊄經調整後，郵務人員之月薪由一一六〇元至二六九五元；高級郵務員月薪由二八三五至三三二〇元。

㊅當局將考慮增設四十個可供晉升之職位，此數尚未包括三十三個屬於高級郵務員及更高職級之空缺在內。

中區警員槍傷足球員事

警方準備起訴李海光及警員

【本報訊】上週一中區發生的警員鳴槍事件，警方現已準備於日內起訴開槍警員及中槍之青年。

警方公共關係科發言人迄今午本報截稿時表示暫未有人被落案。

靈通的消息來源透露：開槍之警員可能被控以「蓄意開槍傷人」罪名，而中槍之青年則可能被控「行爲不檢」或阻差辦公」罪名。

另一方面，受槍傷青年李海光，昨日獲准繼續担保一星期，以便警方進一步調查。

李海光目前仍在瑪麗醫院留醫，等待身體健康情況較好轉後，接受駁腸及取出碎骨的手術。警方人員昨午前往醫院，爲李氏辦理保釋手續。

傳追殺四人幫餘孽

港水警輪包圍今晨終逃去

【本報訊】四人幫首要人物昨晚盜傳隨漁船逃抵本港。一艘苦苦窮追的民兵船隻，直闖入鯉魚門港口，在亞公巖海面上與三艘恭候的水警輪互相對峙。

政府新聞處消息，一艘大陸漁船，已於今晨駛出本港水域。船上十一人亦已隨船而去，至於傳說六十名難民登岸的消息，目前未能証實。也沒有拘獲任何人。

有關方面幷未透露：船上有沒有武器。

有關這次大陸漁民逃港，何以共幹要出動帆船闖入港境追人，原因耐人尋味，據一項消息傳出，逃港難民之中，盛傳有重要人物或正被清算之「四人幫」份子。

六十餘名男女，日前乘一艘機動帆船「惠東三一一四號」出海作業，當抵達本港海域附近時，趁機投奔自由，開足馬力直駛向港島鯉魚門，但卻被另一艘編號「惠東三六六二號」船發覺，該船上有共幹十多人，全部作漁民打扮。共幹漁船立即追捕，兩船同時直闖入港海。

直至昨晚八時許，兩艘漁船追逐至本港鯉魚門時，被本港水警發現，立即派出三艘水警輪兜截，結果經一番追逐後，卒將「惠東三六六二號」的共幹船捕獲。但另一艘船已逃去無踪。

三艘水警輪追捕共幹船時，該船曾企圖逃走，但港水警窮追不捨，直追至港島亞公岩對開海面時，共幹之船竟開足馬力圖撞水警輪，但卒被水警截獲，用多條船纜將共幹漁船拖至筲箕灣避風塘東面入口處，查詢船上各人。

共幹所乘漁船被水警截獲後，據該船上的正船主陳次（四十六歲）及副船主王榮喜（三十八歲）接受盤問時透露：他們由於追捕一艘偷渡船才闖入港海，並非有意偷渡。

據陳次稱：有六十餘逃亡難胞的漁船是屬於「惠東公社」，他們知悉逃亡者有朋友在香港筲箕灣，所以才直追蛇至亞公岩。

警方除在筲箕灣截獲共幹船外，其後在附近發現另一艘大陸帆船，懷疑是該艘逃亡船，但當發現時，經已人去船空。

警方事後根據共幹漁船的兩名船主線報，在筲箕灣東大街，亞公岩道一帶搜查可疑人物，但未有任何人被捕。

至於共幹所乘之漁船，至昨晚仍被水警扣留在筲箕灣避風塘，不准各人上岸。

……闖逃抵港海的漁船，被發現後，已人去船空。（本報記者莊耀家攝）

全中

張基話：唔駛四圍撲 跟我有著落

張基貼士

場次	正	副	冷
第一場	②柏趣（潘納）	⑥甘泉（周松發）	⑧幸運錢（夏達）
第二場	⑦青春萬歲（告東尼）	⑧梟雄（姚本輝）	⑥澳洲寶石（李澤明）
第三場	③高就（葉英健）	⑥馬首（黃鏡和）	④愛將（莫理斯）
第四場	①生生發發（告東尼）	④好順利（劉同安）	⑥幾多好（何鑑森）
第五場	②世界至叻（黃潤生）	①快得利（莫利斯）	④近添青春（梁偉德）
第六場	③喜加利（何鑑森）	⑥大波士（告東尼）	②太陽星（李森）
第七場	②幸運王子（葉英健）	①[illegible]神駒（賀樂時）	③威勝（徐貴良）

六環彩佳選

第二場⑦青春萬歲⑧梟雄
第三場③高就⑥馬首
第四場①生生發發④好順利
第五場②世界至叻①快得利
第六場③喜加利⑥大波士
第七場②幸運王子③威勝

又中四條

馬胆精選

第二場⑦青春萬歲
第三場③高就
第四場①生生發發

天地線

陳厩喜加利有信心 告東尼要贏一個孖

△陳厩馬主消息，上次喜加利[illegible]也信心，機會就以海產之寶及驕陽好的，果然對辦到極。今晚呢條幾話，喜加利較好，世界至叻其次，[illegible]有人腳機會，勝望會有位置，照睇都有參攷價值。

△告東尼條幾上次話搏幾住星同水利，信者得救。今晚消息傳來，第二場要青春萬歲贏，第四場要生生發發，但識緊騎，因佢認爲此駒沙地特作，馬匹勇過上次添。老細好大手筆先至攞倒呢隻馬騎，嚟大波士狀態好極，就係佢收尾兩步，配腳應該有。[illegible]

好順利唔係幾穩 布厩今晚要開齋

△馬房老友話，[illegible]好順利近日唔操斜，在馬房行街跛跛吓，呢種跛法可以出賽，但係就好難贏，咪搜也。△布厩今晚實行搏盡，[illegible]就可以問鼎，[illegible]神駒都有機會，幸運兒好沙地，未必有得睇，[illegible]

·馬前卒·

馬迷注意！

想贏錢　睇馬典

工商晚報

一九七七—七八年新馬特輯

張基主編　簡而清提供資料

各大報攤有售　每本二元五角

（無須到本報附印花購買　且與郵購辦法代價相同）

優待讀者辦法：

讀者只需剪備印花一個，另加兩元，即可到下列地點購買；又爲方便讀者起見，特設郵購辦法，只要塡妥「郵購表格」，連同郵票或支票二元，另郵寄費五角，即共二元五角，寄「香港郵箱62號工商日報有限公司」收，售完即止。

出售地點：
（一）灣仔分域街18號本報營業部
（二）中環利源東街8號本報中區辦事處
（三）九龍彌敦道100號東英大廈詢問處
（四）九龍太子道171號東安大廈詢問處
（五）九龍荔枝角道22號東興大廈詢問處

售賣時間：每日上午九時至下午六時

郵購表格

本人欲購1977—78年新馬特輯一本 現隨附上郵票 支票共二元五角作爲購買及郵寄費用。

姓名：
地址：
電話：
日期：
簽署：

W 印花

伊朗石油生產呈危機
本港暫未受影響
石油公司密切留意局勢發展

【本報訊】伊朗之石油生產癱瘓將不致對本港有任何立即之影響。

上述係供應本港百分之八十燃油之蜆殼與標準兩石油公司總經理之意見，但兩人均已密切留意局勢之發展。兩人均認為伊朗情況有潛在性之嚴重，若危機延長將會有世界性影響。

蜆殼公司之歐斯滿稱，渠所獲最近之消息，謂陸軍已介入以穩定情勢。吾人亦聞有甚多之船在等候裝原油。就香港而言，目前並無短缺。在另一方面，情況確有潛在之危險，而實際情形不能於一二日澄清。

歐斯滿指出，香港所用之油祇有百分之十來自伊朗，故香港人士無須惶急。

據說，有百分之廿四燃油來自大陸，其餘來自新加坡煉油廠。新加坡之煉油廠之原油係來自沙特阿剌伯，科威特，印尼，馬來西亞及伊朗。

歐斯滿謂，若動亂持續，可能有世界性影響，但香港所受影響仍會比許多國家，例如日本等為少，因香港所用伊油比較少。

標準公司之史美稱，吾人供港之產品係在新加坡提煉，而新加坡之原油係來自中東各來源者，包括沙特阿剌伯，科威特與伊朗。

明顯的，在原油供應上伊朗担任要角，若危機持續，對世界燃油供應會有打擊。鑒於新加坡煉油廠之有彈性，香港無立即之影響。

渠謂，標準與蜆殼供應本港百分之八十需求，其中標準佔約百分之三十。

如在大嶼山北建新機場
發展啟德政府可獲巨利
立法議員對增闢土地問題提意見

【本報訊】在大嶼山北岸興建機場以代替目前的啟德機場，會直接帶來加倍利益。因為，這樣可以把啟德機場用來興建房屋。九龍塘、九龍城及多處地區的樓宇高度，可望放寬。

首席立法局非官守議員張奧偉認為，收回新界平原上的土地，必將耗費不貲，因為這些土地全是人口頗衆，又可能屬於私人物業。但如果我們一旦決定將農地改為住宅、商業及工業用途（其中工業用途應為首要），我們便須從詳考慮如何以最好的方法達成這項轉變，並對現時的土地擁有人提出公平的交換條件。

關於第二個土地來源，張奧偉議員認為，決定在大嶼山北岸興建新機場會帶來「直接及加倍」的利益。

張氏說：「但倘在目前計劃中的地點興建時，則可騰出啟德機場以興建房屋，尤其是在跑道的兩旁作進一步的填海後，將多出相當大幅最好的土地作興建房屋用。另一方面，此舉可使九龍的樓宇不再受現時建築物高度的限制。將機場遷移，可使政府獲得大量額外收益。由於遷移機場而獲得的兩項非經常收入，將較興建及裝備一個新機場的費用為大。」

對於土地闢增問題，胡文瀚議員亦有如下之意見，他說：港督曾指出缺乏之土地，尤其是缺乏之工業用地及在某種程度上缺乏土地以供私人發展，將會妨礙投資和抑制經濟增長，因此闢增土地實為政府優先處理事項之一。希望這明顯的方針對鼓勵投資和抑制過份狂熱的股票市場內的投機和高賬會有適切的影響，並對政府的土地政策祇着眼於金錢利益而非為經濟發展着想這一說法，加以駁斥。

李福和議員亦完全同意港督的說法：增闢土地仍為政府優先處理事項之一。

他說：由現在至一九八三—八四年度，我們希望能每年平均增闢土地約二百三十公頃，以興建公共屋邨及作為工業及非工業用地。此後，本港便須繼續尋找足夠的土地以應需求。

政府現在研究在大嶼山北部、將軍澳、沙田海東面、小欖灣及其他地點開闢新土地的可能性，這是值得我們高興的。然而，每年開拓和可供使用的土地面積仍屬相當細小。

目前，將未發展的土地開拓至可供使用，全部過程需時平均超過四年，但李議員認為如策劃週詳及分期進行，當可將此段期間大大縮短。

頑童亂擲砲彈
幸而並未爆炸
老農夫飽受虛驚

【本報訊】一老年佃農正在料理農作物時，突然有一枚砲彈落在他身旁。他在驚惶中半晌聲張不得。幸而砲彈沒有爆炸。

被發現的追擊砲彈約十吋長，二吋半口徑，彈身經已生銹，隱約見到英文字樣及六二兩字，相信是六二年英軍使用的舊彈。

昨日下午四時許，青山道十八咪掃管笏喱喀軍營附近，一羣村童在山邊檢獲該枚砲彈，當時見有一名六十歲姓麥的農夫在田間工作，小童無知，以為好玩，遂將該枚生銹砲彈向農夫擲去，嚇得農夫面青唇白，匆匆逃避，並立即撥電報警，至晚上七時半左右，警方及軍火專家檢驗後，將該枚砲彈移走，並向該村的小童警戒一番。

方心讓張有興兩議員
建議設委會檢討
公務員薪級問題

【本報訊】方心讓議員昨日在立法局上建議設立委員會和常務委員會來監督及檢討公務員的升級機會。

張有興議員亦贊成設立一個薪酬調查委員會，檢討過去七年內所發生之公務員工業行動，並對將來提出建議。

張有興指出：在過去兩年內，各級公務員所進行的工業行動似有增加的趨勢。張氏建議設立另一個薪俸調查委員會，檢討過去七年內所發生的事，並對將來作出建議。他希望其對總督特派廉政專員公署責任承担問題之建議可予實施，並且盡可能推展至公務員較低的管理階層。

方心讓議員則表示，在公務員採取工業行動的事件中，將不滿的一方交由所屬部門的高級人員處理之現行辦法，不論從部門或員工的角度來看，都極之令人不滿意。該有關的部門不但要代表『僱主』，更須有維護下屬員工的表現。這是一項困難的工作，且必會引起利益上的衝突。

他亦指出，鑑於現代社會結構日趨繁複，人們對生活的要求日高，作為公務員好僱主的政府，必須確保各基本薪級，及某一類公務員或該類公務員中不同職級人員之薪俸，與職責之輕重對稱。

他覺得設立較適當的組織，以解決有關薪酬及晉升機會的員工糾紛是當前急務，特別鑑於罷工及按章工作行動會給需要有關服務的貧困家庭和個人帶來困難。

他指出，由於目前整個公務員體制及各類公務員的相對關係多少有點不協調，故建議政府應委出一個新的獨立檢討委員會，成員方面應全部為熟悉本港情況的本地專業人士，以便對此問題進行全面的研究。

方議員又指出需要設立一個常務委員會，執行監督之責，職員與研究特級薪俸的常務委員會大致相同。

十一日及十八日
第八次賽馬
分場表公佈

第八次賽馬十一月十一日及十八日在沙田舉行，兩個週末每天俱跑七場，下午二時十五分開跑，最後一場在五時十五分舉行。

一九七八年新馬在次天——十一月十八日登場，今季行新制，採集體報名，然後分日上陣，共佔九場，昨日馬會祇先行披露次天舉行兩場報名，其餘仍未公佈。

首天第二班跑千二公尺爭五陵會盃，報名馬多分為兩組，其一已改為讓賽，七場比賽全由舊馬担任，有六場有後備，祇有一場第七班千六公尺報名馬未滿額，但仍有十二匹。

次天第四班跑二千公尺，角逐桑達士錦標，廿一匹報名祇跑一場，有三份一列為後備，兩場新馬剛好編夠十四匹，跑一千公尺，全日五舊兩新，四場滿額，兩場有後備，另一場不足，但也有十二匹。

茲將馬會昨公佈兩天分組列下：

首天
十一月十一日　星期六　七場

第二班　一二〇〇公尺（五陵會盃）
的盧　陳
百利　賓
中遊之光　布
高速　張
安霸　沈
小人物　殿
神槍手　王
翠心　朱
百發百中　卡
草皮　羅
福利實得　米
（後備）
野火　摩

一二〇〇公尺
鄉村勇士　屈
奇道標　摩
陌生人　陳
飛鳳　沈
雅趣　張
金碧　摩
永明燈　譚
千里馬　卡
紀棉　吳

游奕　羅
永福　鄭
（後備）
猛將　朱
騰渡　摩

第五班（第一組）一〇〇〇公尺
良着　鄭
蝙蝠俠　譚
吉慶　歐
金伯爵　米
龍都　朱
紫金　羅
新錦標　摩
必飛　賓
超越日　杜
勇將軍　蘇
三寶　卡
勇進　摩
百勝驃　王
獲快龍　陳
（後備）
可圖　蘇
富貴花　陳
少年遊俠　杜
崇地羅沙　摩

第五班（第二組）一〇〇〇公尺
安弟弟　蘇
捷躍　布
海景　摩
鐵滿谷　陳
馬如龍　吳
金龍皇　鄭

惠駅　卡
接財神　朱
按鈕機　陳
森林之寶　蘇
赤先鋒　杜
（後備）
威豪　卡
喜樂人　摩
眞好運　歐

第五班（第一組）一八〇〇公尺
南冰洋　張
勤中　吳
揚威耀武　鄭
金門橋　朱
我勝　歐
雪山　杜
拿多利　殿
金來　杜
滿圖利　沈
金發　布
瑞星郡　蘇
兩心知　沈
鐵蹄　摩
世界之寶　陳
（後備）
威着　鄭
歡天喜地　摩

第五班（第二組）一八〇〇公尺
碧紗籠　施
保得　歐
飛得　摩
友道至上　陳

萊茵河　譚
特別快　鄭
人之音　沈
寶源　朱
神話王子　蘇
錦繡前程　王
穩定世界　杜
（後備）
我更叻　陳

第七班（第一組）一六〇〇公尺
安琪　鄭
得利　夏
好兄弟　摩
鄉村豪傑　屈
厚利　羅
飛駿　賓
樂心　朱
天秤座　蘇
少年勇士　杜
智多星　陳
紅星　歐
奪標　譚

次天
十一月十八日　星期六　七場

第二班（第一組）一六〇〇公尺
威龍　卡
黑旋風　米
馬覇　屈
銀禧皇冠　鄭
花旗林　朱
鴻福　沈

領飛　殿
扶搖直上　陳
迷妙　賓
電話機　陳
多能　摩

（第二組）一六〇〇公尺
驃驃　施
金驊　殿
飛金　卡
勝利之光　張
雄鷹　陳
喜花臣　賓
鐵騰雄風　張
君子　摩
勵勵的　郭
新星月　蘇
浪濤　沈
金星一號　鄭
驊驃　布
威飛　沈

第四班　二〇〇〇公尺（桑達士錦標賽）
樂人　歐
丁財兩旺　摩
好開心　施
青春萬歲　蘇
金寵　杜
驗驗　陳
好好　賓
更好　卡
及時雨　屈
銀王子　殿
利加多　布

（後備）
獲利堡　摩
蒸蒸日上　施
紅寶江　鄭
得運馬　摩
利多　殿
梟雄　歐
福伯　摩

第六班　二〇〇〇公尺
繁華　摩
奔得　沈
皆利年　陳
發達匙　歐
金壯丹　朱
歡樂昇平　歐
高超　張
飛象　張
宸禧　摩
新美景　歐
家寶　卡
精英　譚
威震四方　賓
較量　施
（後備）
新寶　摩
教父　歐

第七班（第二組）一六〇〇公尺
確威　鄭
安娜之寶　卡
山茶花　吳
財神到　譚
時時好　陳

自家威　鄧
操記　譚
先到　賓
捷馳　蘇

新馬（第一組）一〇〇〇公尺
寶冠　歐
喜洋洋　夏
得他福　鄭
好漢　布
合作快樂　羅
寶駒　吳
多福　郭
巨星　賓
小成功　沈
狂態　摩
良駒　張
五陵精神　陳
特別叻　屈
神風　簡

新馬（第二組）一〇〇〇公尺
恩惠　屈
一路起　杜
奇利寶　吳
發發　沈
東成　吳
鷹揚　鄭
樂逍遙　施
晨彩　殿
新宏利　歐
百勝二世　譚
皆大歡喜　張

日本岩手縣
物產展覽揭幕

【本報訊】日本岩手縣物產展覽，今晨在大九百貨公司開幕，由香港貿易發展局主席安子介先生、日本國駐香港主席領事濱本康也先生、日本岩手縣出納長赤澤善二郎先生、日本岩手日報社事業局長守屋光雄先生剪綵。

展覽會期由本月二日至七日，介紹之產品包括：農產水產食物、特式糖果糕餅、傳統式工藝品、漬罐頭食品、美味加料麵類、民俗風光圖片。

圖為剪綵時情形。

胡文瀚議員建議
須設立研究局
處理複雜問題

【本報訊】胡文瀚議員表示需要設立一個研究局，因為「隨着香港人口增加，社會與經濟問題日趨複雜，問題所在及其解決辦法已非顯而易見，即使最能幹及最富經驗的人士，亦難以察覺及理解。」

胡議員建議研究局的成員應由港督委任，而活動經費由政府支付，並由布政司署人員提供所需服務。

他表示研究局之下應設三個委員會，計為社會研究委員會，經濟研究委員會及科技研究委員會。每個委員會之下再分設小組委員會及專業小組。

胡議員補充說：研究局成立之初，每年可以五百萬至一千萬元為經費，平均分配支付此三類研究活動所需費用，並邀請有興趣的研究工作者提出研究計劃書，此等計劃書經審核通過後便予監督進行，其結果將由專業小組、委員會及研究局加以評估。

胡氏表示，他已就上述建議，先後徵詢兩所大學校長、理工學院院長及浸會書院院長之意見，獲得他們一致表示支持及贊同。他說：「本港之小型製造廠，大部份均從事需要較多技能的工業，却缺乏科技，或不看重科技，因此，如果我們不甘落後，便有必要聯合研究及發展以提高工業科技。

胡氏又說：「如香港進行此試驗性計劃，將能找出更適當的投資方針，而又有助於我們的發展。在發展成功的經濟社會及先進國家已一再証實此點。」

永亨銀行
總行大厦奠基

矗立於皇后大道中一五九至一六九號之永亨銀行總行大厦建築工程，經多月來依照原定計劃施工，進展迅速，該銀行特於昨日舉行奠基典禮，由創辦人馮堯敬董事長主持，蒞臨觀禮者，有該行各股東，各董事、美國紐約歐文信託公司總裁米先生，暨各嘉賓等數十人。

該大厦係由新昌營造廠承建，樓高凡二十層，總面積達九萬五千餘平方呎，一切裝修設備均以最完善及最現代化為目標，除以十層供銀行營業自用，並在地庫增設新型堅固之保險箱，供客戶租用外，其餘十層，以每層為一單位，歡迎各行業接洽租賃。該大厦位處中區最繁盛地點，將於明年五月間，即可落成啟用。

永亨銀行在本港具有四十年悠久歷史，一九七三年開始與美國歐文信託公司合作，成為該公司機構成員之一，組織強大，業務廣泛，近年更銳意發展國際貿易，聲譽益著。該銀行現有附屬分行八間，連同在觀塘輔仁街籌設中之觀塘分行，共為九間，服務範圍，日益推廣。

圖為永亨銀行創辦人馮堯敬董事長主持新總行大厦奠基典禮。

漩渦今正式公映
十二院聯線推出

保捷順公司發行奇情動作片「漩渦」今日正式公映，麗京院綫十二影院聯合首映，計有麗聲、京都、金門、樂聲、恒星、福星、油麻地、國寶、萬年、龍華、同樂及屯門城多利等。

「漩渦」是黃浩泉投身影圈執導的精心作品，片中寫人在社會洪流中身不由已的命運之路，除刺激暴力之外又融入一種新的藝術意念。「漩渦」由黃元甲，趙雅芝、陳惠敏、林建明、張瑛、劉丹、黃栢鳴、吳浣儀聯合主演。

昨夜賽馬各場成績

第一場　第三班路程一〇三〇公尺，出馬八匹，時速一分五秒八，冠軍勝亞軍兩馬位，亞軍勝季軍六馬位，第四名與勝（蘭尼）

名次　馬名　騎師　W　二十元六角
首名　⑧幸運錢　夏達　P　九元五角
次名　⑦遭打道　甘保頓　十六元六角
三名　④永福　劉同安　二十一元

第二場　第四班路程一五七五公尺，出馬十四，時速一分四十五秒一，冠軍勝亞軍兩馬位，亞軍勝季軍個半馬位，第四名澳洲寶石（李漢明）

名次　馬名　騎師　W　五十七元五角
首名　⑤更好　莫理斯　P　十四元八角
次名　⑦青春萬歲　告東尼　六元八角
三名　⑨利加多　洪偉平　十四元六角
連贏位⑤號搭⑦號派彩一百三十八元七角
當晚孖寶第一場⑧號搭第二場⑤號派彩四百三十元

第三場　處女馬班路程一四〇〇公尺，出馬六匹，時速一分三十五秒四，冠軍勝亞軍個半馬位，亞軍勝季軍四馬位，第四名愛我勁（馬彼得）

名次　馬名　騎師　W　十五元二角
首名　③高就　葉英健　P　十元一角
次名　④愛將　莫理斯　二十二元
三名　①好好運　薛卓時　無派彩
連贏位③號搭④號派彩一百四十二元一角

第四場　第三班路程一〇三〇公尺，出馬六匹，時速一分六秒二，冠軍勝亞軍八馬位，亞軍勝季軍一馬位，第四名好顧利（劉同安）

名次　馬名　騎師　W　十五元一角
首名　①生生發發　告東尼　P　十二元
次名　⑥飛來鷂　譚文就　三十二元五角
三名　②百靈　薛卓時　無派彩
連贏位①號搭⑥號派彩三百二十一元

第五場　處女馬班路程一五七五公尺，出馬六匹，時速一分四十七秒四，冠軍勝亞軍八馬位，亞軍勝季軍兩馬位，第四名多機會（譚文就）

名次　馬名　騎師　W　十六元二角
首名　①快得利　莫理斯　P　七元二角
次名　③世界至叻　劉同安　六元七角
三名　⑤幸運駒　賀樂時　無派彩
連贏位①號搭③號派彩三十三元三角

第六場　第三班路程二〇〇〇公尺，出馬七匹，時速二分十八秒一，冠軍勝亞軍個半馬位，亞軍勝季軍十二馬位，第四名幸福兎（賀樂時）

名次　馬名　騎師　W　十七元
首名　③喜加利　何鑑森　P　六元八角
次名　⑥大波士　告東尼　六元一角
三名　④維京一號　嘉華達　七元一角
連贏位③號搭⑥號派彩四十六元四角

第七場　第三班路程一〇三〇公尺，出馬八匹，時速一分六秒四，冠軍勝亞軍個半馬位，亞軍勝季軍三馬位，第四名步步高升（蘭尼）

名次　馬名　騎師　W　十八元八角
首名　③威勝　徐貴良　P　六元六角
次名　①希臘神駒　賀樂時　七元四角
三名　②幸運王子　葉英健　六元四角
連贏位①號搭③號派彩八十三元七角

教育司同意金禧最後報告
教署學校與家長
三方面緊密聯繫

【本報訊】教育司陶建也不反對封閉學校的權力應交由港督會同行政局去處理，就金禧最後報告書的建議，教育司署已展開學校、教師三方面的緊密聯繫。

對於最後報告書之八項建議，陶建表示大致已贊同。

教育司指出，此四項計劃為：

㈠有關津貼學校與教署溝通方面，教署計劃舉辦小組討論會，每間津貼中、小學派出一名教師代表參加，討論內容預算包括溝通問題，本身工作，服務條件，以及教育專業上之問題，討論會由教育官任主席，每小組有三十位教師。

㈡教師與校董會溝通方面，教署建議各校校董會在會章上應有明文規定，每年舉行三次會議，其中最少有兩次讓教師代表出席，使他們有向校董會發言機會，表達對校方措施之意見。

㈢校長與教育司署溝通方面，教署將舉辦研討會，初步祇邀請津貼小學校長參加，邀請教育專業人士主講學校行政管理方面之問題，使他們對此問題有更深入瞭解。

㈣有關一般性溝通方面，各地區之教育官將主動與區內各校校監、校長及教師加强接觸，交換意見，無論是學校上抑或是個人上之問題。

教育司說：該等計劃暫未實行，因需送交各學校議會，及辦學團體如東華三院、保良局、聖公會等，諮詢他們的意見。

一俟收齊了意見後，教署再進行檢討，然後便付諸實行，至於確實時間未定。

關於報告書建議修例將封校的權力交由港督會同行政局決定，陶建表示不反對，因為封校是一項極嚴重措施，需要經由多方面謹慎考慮後才可作出決定。

蘇浙小學祝廿五週年
慶祝典禮及成績展覽

【本報訊】蘇浙小學為紀念成立廿五週年，日前在該校大禮堂舉行隆重慶祝典禮，同時舉行中文部第廿四屆，英文部第七屆畢業典禮，及銀禧成績展覽會，該校校董，貿易發展局主席安子介主禮，何雅明副教育司剪綵，何夫人頒獎，並由該校第十屆校友夏定一代表校友致賀詞。

首由孫方中校長致開會詞，繼由安子介致訓詞，指出廿五年來，蘇浙小學校務蒸蒸日上，學生由三百多人增至三千多人，在一般家長心目中，它已成為本港最優良的小學。今後將致全力於教學方法的改進。

繼由夏定一代表校友致詞，何雅明夫人頒獎，並由你貴良夫人代表監督致送紀念品與安子介，何業庚年致送紀念品與何雅明，周忠繼先生致送紀念品與孫方中，陳存仁致送紀念品與胡寅添主任，家長教師聯誼會及校友會代表致送紀念品，銀禧成績展覽會由何雅明副教育司剪綵及致訓詞，語多嘉勉，最後參觀展覽會及觀看學生表演祝壽操和舞蹈。五時切禮餅，酒會招待嘉賓。

麗宮
場場爆滿　今天請早
瑞典禁書改編色情電影
朱絲汀與朱麗葉
瑞典、亞比利時聯合演出
兒童不宜
空前擁擠　一致好讚

香港淘化大同有限公司追思
黃故董事長篤修先生通告

本公司董事長黃篤修先生，日前不幸病逝星洲，黃故董事長不僅對本公司戰後重建工作，作出了重大貢獻，而且數十年來，宵旰辛勞，為淘大今天龐大發展，奠定了鞏固基礎，楷模足式，典範長留，為表哀悼，謹訂於一九七八年十一月三日（星期五）假九龍牛頭角本公司行政大樓七樓舉行追思，謹此通告。

時間：外賓由下午二時至四時即到即行禮。

香港淘化大同有限公司　謹啟

日晚報聯刊
特別分類廣告
每段二吋二格或四吋一格
每天日晚報
合共收費三十五元連刊七天
如登兩段位，每天日晚報
合共收費七十元連刊十四天
上期收費　不折不扣
此種廣告祇以普通廣告為限
啟事及書類除外。

港商科語言書院
…07號 新興大厦三樓 K858440
…93彌敦道創興銀行大厦5樓K859364
…時道439香島大厦2樓H796835
西班牙文　德文國語　英語拼音　日文法文　英語會話　電腦打孔　裁剪珠算　速記信札
FFL·GCE英文·F文員班·商科證書班·裝飾班·特設英文專修 4—F.5早午晚班

亞比林無綫電學校
無綫電及電視工程
實物函授家庭實驗科
…元包括書籍器材發送回家實習
…時回校上課
…電及電視全科日夜新班
船舶電台電訊科
…校保送考取無綫電生執照
九龍深水埗保安道20至26號自置
…規模龐大歡迎到校參觀索章
K862483K789115即免費寄上

香港第一商科外文學校
灣仔正校·元朗分校
即招十一月份
早·午·晚·週末·週日新生
商業全科班·秘書實務班
各科商科外文選修班
附設：廣告畫班·裁剪班
正校：灣仔軒尼詩道724號三樓
電話：H747479·740686
分校：元朗大馬路160號中國銀行樓上
電話：⑫786050·786035

學生文具
水彩　毛筆　原子筆　筆記簿　免刨鉛筆　迷你筆盒　水筆黑板
台灣民生公司
五店：尖沙咀·旺角·北角·灣仔·通菜街

東安大厦
醫務所　寫字樓
招租
·面對地下鐵站
·600呎起，室內水喉
·管理系統與東英大厦同
·祇餘兩間，欲租從速
通菜街　西洋菜街　太子道　交界
電話：③802038　③673293
生記租務處

場外孖Q提供
第二場　⑤一世夠運　⑨百好
第三場　③門金　①利達

紓鯢成就路追
銀王子有好感

★綵鯢由劉同安快試兩段，毛色是深灰色，跑姿亦見靚，今季雖初出，但一直有好…

★銀王子姚本輝與何鑑森利多同跑兩段五十七秒五，銀王子鬥途佔…

昨晚賽馬七場終點圖片

較量 快樂音韻 路合態穩

賽前分析 ·張基·

第一場 第六班 一八〇〇公尺

新寶：備戰仍認真，眼見有水準，仍可取。
較量：此程更合腳法，三甲中前列之選材。
上味：勇態可保持，地快則無利可言，冷材。
黑椒牛柳：仍有操練，但初出已拚盡矣。
奪綵：近態仍有不足，亦以沙地較宜。
金牌：拚後眼見仍無不妥，但穩健性已談不上。
特勒驃：近態漸及水準，此程最合，要提防。
愛神：有迴光勇，此程適合，不可忽視也。
快樂音韻：在回勇中，此程有佳績，毋盡忘。
歡樂昇平：狀態尚不弱，但草地度速平常。
教父：班次失利，快地已不易贏。
高超：近課表現頗有轉機，但快地成就止於位。
好味：近態畧勝前時，但草地不及沙地。

一世夠運 金福 乾地速佳

第二場 第四班 九七五公尺

飛馬王子：仍有準備，狀態則畧遜季初階段。
係得嘅：漸覺輕身，走此程則嫌短多少。
直搗黃龍：狀態早已及勇，走此程最佳一位。
七寶：拚後操練稍悠閑，但仍未可過於忽視。
一世夠運：態況仍穩，此程雖畧短，冷配無妨。
來歡樂：頗積極操，肥態盡減，不可不防。
好樂意：琢磨甚力，已復勇點，地爛方可爭。
新唐璜：狀態未及上季勝馬時，成就止於位。
百好：眼見無大不妥，地快最合，冷位可爭。
勤得：非此程材，近況亦無好感。
金福：有進步，但始終未盡理想，祇合冷敵。

馬會公佈週六各場配搭排位

第一場 第六班 一八〇〇公尺（場外連贏位）

號	馬名	負磅	騎師	檔位	練馬師
①	新寶	一三九	摩加利	1	摩
②	較量	一三八	蘭尼	5	施
③	上味	一三六	＋呂健威	3	賓
④	黑椒牛柳	一三五	✱陳毓培	6	鄭
⑤	奪綵	一三五	馬彼得	11	譚
⑥	金牌	一三四	梁偉德	12	吳
⑦	特勒驃	一三四	羅國洲	10	張
⑧	愛神	一三三	×容天鵬	8	譚
⑨	快樂音韻	一三三	×張鳳城	2	蘇
⑩	歡樂昇平	一三三	劉同安	4	歐
⑪	教父	一三一	甘保頓	13	張
⑫	高超	一二九	×沈集成	7	陳
⑬	好味	一二五	＋何鑑森	9	歐
	新美景	一三九			張
	發達起	一三二			歐
	華蓮赫	一三一			張
	奔得	一三〇			沈
	金牡丹	一三〇			朱
	威震四方	一二九			賓
	繁華	一二八			摩
	家寶	一二二			卡

第二場 第四班 九七五公尺（連贏位）

號	馬名	負磅	騎師	檔位	練馬師
①	飛馬王子	一三八	蘭尼	1	施
②	係得嘅	一三五	夏達	5	吳
③	直搗黃龍	一三四	簡元智	9	陳
④	七寶	一三二	告東尼	10	蘇
⑤	一世夠運	一三〇	黃禮和	3	屈
⑥	來歡樂	一二八	＋呂健威	4	蘇
⑦	好樂意	一二八	摩加利	6	摩
⑧	新唐璜	一二五	甘保頓	7	羅
⑨	百好	一二三	＋麥子文	11	杜
⑩	勤得	一二一	×張鳳城	2	蘇
⑪	金福	一二一	劉同安	8	鄭
	更夠運	一一八			鄭
	德驥	一三五			卡
	奔利來	一二八			賓
	臬雄	一二六			歐

第三場 第一班 一二三五公尺（連贏位）

號	馬名	負磅	騎師	檔位	練馬師
①	利捷	一三四	馬彼得	3	賓
②	勇冠三軍	一三四	劉同安	2	米
③	門金	一三一	夏達	6	卡
④	金源	一二〇	羅利安	7	譚
⑤	街老鼠	一二四	甘保頓	1	羅
⑥	開山	一二三	黃禮和	4	屈
⑦	馬蹄香	一一八	葉英健	11	殷
⑧	番攤	一一七	✱鮑榮光	9	布
⑨	美江	一一七	告東尼	5	蘇
⑩	大唐雄風	一一七	李森	10	摩
⑪	利是吉	一一六	薛卓時	8	張
	施他福	一二四			鄭
	精趣	一一八			施

第四場 第六班 九七五公尺（連贏位）

號	馬名	負磅	騎師	檔位	練馬師
①	信徵	一三三	葉英健	1	朱
②	火星石	一三二	馬彼得	2	賓
③	安利	一三〇	盧約翰	7	吳
④	一路發	一二九	劉同安	5	羅
⑤	從心所願	一二五	＋麥子文	8	陳
⑥	出口第一	一二五	告東尼	6	歐
⑦	驥中王	一二五	薛卓時	9	杜
⑧	聖手	一二三	嘉華達	3	賓
⑨	飛象	一一七	黃禮和	4	崇
	銀禧	一三五			布
	係榮	一二六			吳
	勇騎士	一二六			歐
	寢禧	一二五			摩

第五場 第六班 九七五公尺（連贏位）

號	馬名	負磅	騎師	檔位	練馬師
①	銀童	一三五	李漢明	8	杜
②	新領袖	一三三	馬彼得	7	賓
③	精英	一三三	霍利安	5	譚
④	寶星	一三二	劉伯思	6	歐
⑤	威驥	一三〇	劉同安	1	陳
⑥	威騰	一三〇	薛卓時	9	杜
⑦	奇蹟	一二八	×歐陽紹文	3	賓
⑧	威勁	一二六	夏達	2	吳
⑨	猛如飛	一二三	告東尼	4	羅
	雌威	一二八			施
	將軍令	一二七			陳
	威威	一二三			朱

第六場 第四班 一八〇〇公尺（連贏位）

號	馬名	負磅	騎師	檔位	練馬師
①	利多	一三六	＋何鑑森	10	殷
②	紅寶江	一三六	✱陳毓培	11	鄭
③	綵鯉	一三五	劉同安	5	張
④	樂人	一三三	✱譚文就	13	歐
⑤	好開心	一三三	蘭尼	7	施
⑥	及時雨	一三三	黃禮和	1	屈
⑦	好好	一三一	馬彼得	8	賓
⑧	丁財兩旺	一三〇	×文家良	4	摩
⑨	盈福	一二九	×黃潤生	9	陳
⑩	福伯	一二八	摩加利	6	摩
⑪	來吉利	一二五	告東尼	12	蘇
⑫	琥珀星	一二四	羅國洲	2	蘇
⑬	金童	一二〇	鮑榮光	3	杜

第七場 第四班 一八〇〇公尺（連贏位）

號	馬名	負磅	騎師	檔位	練馬師
①	名將	一三六	告東尼	2	蘇
②	合丞	一三二	賀樂時	9	布
③	鴻勝	一二八	潘納	4	沈
④	威華	一二七	梁偉德	1	鄭
⑤	占士	一二六	×余貴良	6	米
⑥	旺市	一二五	＋何鑑森	8	陳
⑦	百味	一二五	＋呂健威	7	賓
⑧	銀王子	一二二	×姚本輝	3	殷
⑨	得運馬	一二〇	李森	5	摩
	貞拍檔	一三五			張
	獲利堡	一三三			摩
	燕燕日上	一三一			施
	青春萬歲	一二八			蘇
	金匙	一二三			張

第八場 第一班 一二三五公尺（連贏位）

號	馬名	負磅	騎師	檔位	練馬師
①	濃雨	一四〇	馬彼得	1	賓
②	夠威	一三七	鮑榮光	9	布
③	劍童	一三六	×姚本輝	5	殷
④	爆棚	一二七	摩加利	4	摩
⑤	常山寶	一二五	黃禮和	7	屈
⑥	龍圖	一二一	告東尼	3	蘇
⑦	幸運來	一二〇	＋呂健威	10	王
⑧	神氈	一二〇	溫浩倫	8	施
⑨	人之壁	一一六	劉同安	6	譚
⑩	世界紀錄	一一六	陳毓培	2	鄭
	大成功	一二五			沈
	無敵將軍	一二二			卡

第九場 第四班 九七五公尺（連贏位）

號	馬名	負磅	騎師	檔位	練馬師
①	黑鑽石	一三九	告東尼	3	米
②	馬力	一三一	×黃潤生	10	陳
③	小電腦	一三一	劉同安	12	屈
④	大力士	一二九	嘉華達	1	鄭
⑤	貞發	一二六	摩加利	7	摩
⑥	赤花鷹	一二六	溫浩倫	4	施
⑦	奇驥	一二三	馬彼得	5	賓
⑧	輕烟	一二三	×陳日存	2	羅
⑨	中國功夫	一二二	李森	6	朱
⑩	大喜事	一二二	＋呂健威	11	蘇
⑪	衝鋒	一二〇	×歐陽紹文	8	賓
⑫	七好	一一九	羅國洲	9	蘇
	極之高	一三五			摩
	怪俠	一二一			蘇
	拿破崙	一二一			吳

符號說明：＋ 減三磅　✱ 減五磅　× 減七磅

場內孖寶	第一搭二場
場內孖Q	第八搭九場
場外孖Q	第二搭三場
場外三寶彩	第七、八、九場
場外連贏位	第一場
重彩	第六場
場外孖寶第一口	第二搭四場
場外孖寶第二口	第五搭七場
場外孖寶第三口	第六搭八場

場外孖Q提供

第二場：⑤一世夠運　⑨百好　③直搗黃龍
第三場：③門金　①利捷　⑥開山

利捷 開山 快放勁強

第三場 第一班 一二三五公尺

利捷：操足，收身進步，路程最合，有勝望。
勇冠三軍：但無進步感，成就止於位。
門金：仍勇，此程最合，坐位可贏。
金源：拚後神態不淡，已走下坡了。
街老鼠：尚堪持續，但對手強，恐不易贏。
開山：疏操，但進步且勇，是一路奇兵。
馬蹄香：神態平淡，近況未及最佳水準。
番攤：老退，腳頭已欠開揚，機會不大。
美江：賽後態況勝前，但非此程馬，宜觀望。
大唐雄風：狀態普通，走此程亦嫌過短。
利是吉：操練欠認真，戰鬥能力已趨降。

火星石 一路發 勇況保持

第四場 第六班 九七五公尺

銀禧：仍見好，此程亦合，前列之爭勝份子。
信徵：拚後未復驃，按上回水準則最佳一位。
火星石：此程更合腳法，有收復前失機會。
安利：操練閃縮，神態仍欠旺，未到勝馬時。
一路發：催磨甚力，已上火，快地可爭先。
從心所願：狀態平常，路程雖合亦無機會。
出口第一：近況尚不弱，但限於質，不易贏。
驥中王：未夠勇，此程雖可，機會不大。
聖手：此程未見合適，狀態亦不常而已。
飛象：近態仍穩，但質素庸劣，此程亦不合。

利捷收身進步 金福火氣冒升

晨操快訊

十一月二日，星期四，快活谷

今早最後一課，快活谷上陣馬空群出試，矚目新配，矚目配搭，有羅國洲重策特勒驃，劉同安過檔人之壁，聖手配嘉華達等。

△利捷由馬彼得試半里，過直路一程，步姿輕巧暢順，馬身亦收得結實，是後勤課不輟，成熟狀態勝上午，今賽快地，正合其腳法，是三甲中頭馬角逐份子。

△金福由劉同安試半里，靡侶世界紀錄為伴，前駒佔欄，起步即搶去，火氣甚盛，直路爭持，劉同安作勢輕鞭，力掩鋒芒，此課表現，已及爭勝水準，今賽短途，仍有重視價值。

△名將告東尼，琥珀星羅國洲，並轡試半里，前駒處外檔，全程扣緊而馳，姿態輕易，近況仍有水準，今番負磅雖畧重，仍有可為之處，作配不妨多放儘。

△精英由霍利安試半里，容天鵬策愛神先放引導，過直路一程，前駒快步趕上，走勢甚勁，愛神輕催下亦落後兩乘過終點，但從神態評價，兩駒均有好感，今回都是冷門，作為配搭，亦有想頭。

△紅寶江由陳毓培試三段，大力士伴跳後半里，過直路一程，紅寶江猶有餘勁，走勢雖不復盛時爽利，但現況已不差，班底高而路程適合，不可不防。

△黑鑽石由告東尼試三段，與靡侶占士作伴，前駒在兩乘後按轡跟隨，過公衆席一程輕催趕上，反應敏銳十分，今賽路程亦可應付，是三甲中爭勝份子。

△濃雨由馬彼得試一段，走勢急勁，保持水準九分，今賽負磅雖重，但路程更合腳法，仍有坐位望贏機會，再捧一次無妨。

張基

寶星 威騰 短途速銳

第五場 第六班 九七五公尺

銀童：狀態已及水準，但前速過慢，難有為。
新領袖：漸露佳態，走此程則短多少，冷配。
精英：狀態出色，此程則嫌過短，一位已佳。
寶星：近況甚勇，短跑正宜，三甲份子。
威驥：健康欠佳，場地乾快亦不必重視了。
威騰：仍有準備，升此班仍可爭，值得留神。
奇蹟：近況勝前，快地最合，有可爭之道。
威勁：快地速度不夠在此爭勝，觀望為宜。
猛如飛：態況不弱，但質庸，僅爛地方可爭。

綵鯉 及時雨 質高態勇

第六場 第四班 一八〇〇公尺

利多：勇健如前，此程亦合，仍屬前列份子。
紅寶江：近態尚不弱，快地較宜，冷配之選。
綵鯉：暑後成熟大進，地快勝望濃厚。
樂人：神態畧勝上回，此程較合，未可忽視。
好開心：甚悠閑，此程毅力畧有疑問。
及時雨：操得認真，進步且勇，路合可勝。
好好：續有進步，地快會較合適，可作配。
丁財兩旺：未夠勇，地快速度亦平常。
盈福：狀態仍好，此程畧嫌長，機會止於位。
福伯：勇況仍穩，快地實力在此羣居次要。
來吉利：愈跑愈進步，路合，不可輕侮。
琥珀星：水準仍可持續，此程合適，冷位材。
金童：在勇點，走此程則非合適，難厚望。

綵鯉成熟路進 銀王子有好感

沙田晨課

今早沙田課馬相當熱鬧，雖然昨晚大戰過後，由於為最後試跑課期，大部份馬匹已於今晨作最後考驗。靡廄主師劉伯思今早見有操馬，過檔寶星，騎姿眼見不差，新配尚有未開齋之黃禮和初試張廄馬飛象。

★靡廄馬今晨相當積極，摩加利先後試四匹，爆棚、新寶及福伯兩段，而好樂意祇單試一段，從走勢而言，以爆棚及新寶之走勢最為悅目，爆棚長期有態，上回在沙田表現欠理想，與實力無關，今次路合可以再跟多一次。新寶老馬連拚神態仍旺，毅力比前增強。福伯反而樂意短試快蹄一段相當銳，近況有水準，路合仍可爭。

★綵鯉由劉同安快試兩段，毛色是深灰色，跑姿亦見靚，今季雖初出，但一直有好準備，今季跑正宗途程，可坐位望贏。劉同安繼試屈廄馬閃電兩段，相當快，沿途力推，仍覺馬身緊多少，比上回稍起，但尚差多少。

★黃禮和試一世夠運兩段，走勢暢順，狀態見穩，近況稍起。繼試常山寶，近況仍有水準，按轡完成，但乾快地速度平常，仍難熱捧。

猛如飛騎落有反應，比上季進步，一路發馬身收得更靚，比上回進一步，乾快地更要留神。

★銀王子姚本輝與何鑑森利多同跳兩段五十七秒五，銀王子沿途估先，今季多操進步，上回後上奇銳，今次仍未容低估。利多後兩乘追趕，拚後狀態稍不如前，捧得過熱有減心。

★門金由莫理斯試一段廿六秒三，走勢相當輕快，今季長期見好，草地比沙地更出色，有分頭仍未容低估。

·先見·

名將 銀王子 近況可取

第七場 第四班 一八〇〇公尺

名將：勇況甚盛，負磅雖重多少，仍可爭位。
合丞：季內表現平常，態未足，機會不大。
鴻勝：鮮見露面，上賽表現雖好，仍防有失。
威華：近況漸臻水準，爛地較佳，暫不易贏。
占士：狀態畧勝前時，快地亦合，冷門之選。
旺市：仍有積極備戰，此程亦可，冷配無妨。
百味：勇況仍堪持續，上賽表現好，有贏望。
銀王子：已復最佳狀態，負磅輕，有勝望。
得運馬：無大起色，快地速度亦不夠贏。

濃雨 夠威 前竄飛快

第八場 第一班 一二三五公尺

濃雨：勇況仍盛，此程更合，勝望依然濃厚。
夠威：狀態已復最佳水準，有坐位望贏資格。
劍童：上回水準，此程適合，仍可跑得接近。
爆棚：操練欠積極，但眼見甚好，冷配勿忘。
常山寶：狀態已復九分水準，快地不易贏耳。
龍圖：狀態出色，但僅爛地及沙地方可取。
幸運來：神色轉佳，雖疏操，仍有冷位機會。
神氈：暑後少見露面，亦有不夠班之嫌。
人之壁：狀態畧勝上回，但此程嫌畧短。
世界紀錄：上回水準，非此程馬，不易贏。

四重彩佳選

②紅寶江　③綵鯉　⑥及時雨　⑤好開心　④樂人　⑦好好

三寶彩心水

第七場：①名將　⑧銀王子
第八場：①濃雨　②夠威
第九場：②馬力　③小電腦

黑鑽石 赤花鷹 勇達頂點

第九場 第四班 九七五公尺

黑鑽石：有準備，來港後此刻方勇，爭勝材。
馬力：燥火收斂，已及勇境，前速快，可爭。
小電腦：肥態畧減，但仍未到大勇階段。
大力士：近課表現平常，快地速度有限。
貞發：狀態畧起而未足，此程亦非最合。
赤花鷹：多作三腳跳操練，態勝前，有贏望。
奇驥：此程可應付，但速度所限，一位已佳。
輕烟：有好準備，走此程則畧嫌短，暫難贏。
中國功夫：燥火稍斂，但此程非所宜。
大喜事：有好狀態，乾快地則速度有限。
衝鋒：近課愈操愈好，但快地速度不夠贏。
七好：疏操，健康情況平常而已，不宜憧憬。

今晨特別鏡頭（欄邊客）

紅寶江	1.24.6(28.0)	培	走勢輕巧	姿態悅目
來歡樂	54.2(26.4)	威	衝刺有力	神態甚生
勇冠三軍	1.21.8(26.4)	劉	姿態平穩	尚堪持續
金福	53.3(27.2)	劉	火氣已冒	起得滿意
來吉利	55.8(28.0)	東	蹄姿開揚	續有進步
火星石	27.2(27.2)	馬	吊緊完成	仍有火氣
名將	57.8(27.8)	東	按轡輕馳	從容力足
七寶	53.2(26.2)	東	末段力催	反應不弱
利捷	56.2(27.2)	馬	輕身步爽	走勢可人
黑鑽石	1.28.0(27.6)	東	輕催放驗	反應頗佳

昨晚賽馬七場終點圖片

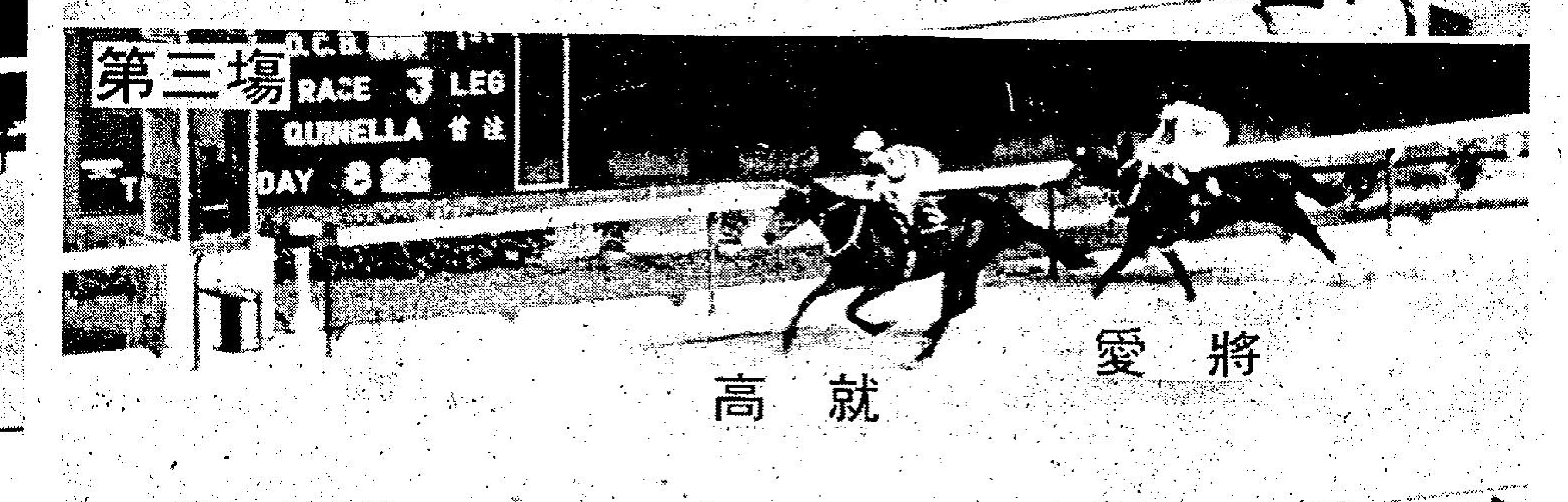

特別彩池派彩

六環彩
派彩：四百四十一元

（場外孖Q）
第一場 7遮打道搭8幸運錢
第二場 5更好 搭7青春萬歲
派彩：三千零一十八元

（場內孖Q）
第六場 3喜加利 搭6大波士
第七場 1希臘神駒搭3威勝
派彩：三百四十九元

（場內三寶）
1快得利 3喜加利 3威勝
派彩：五百零八元

（連贏位）
第一場 7遮打道搭8幸運錢
派彩：二百二十一元六角

（場外孖寶）
（第一口 二搭四場）
5更好搭1生生發發　六百三十三元四角
安慰獎
5更好搭5飛來蝠　五百五十九元八角
（第二口 三搭五場）
3高就搭1快得利　一百一十五元
安慰獎
3高就搭2世界至叻　十元一角
（第三口 四搭六場）
1生生發發搭3喜加利　一百五十四元
安慰獎
1生生發發搭6大波士　十七元二角

紅葉金棺

諸葛青雲著 杜文圖

二：六詔尋棺

白瑾臉上帶着一種極滿足的微笑，搖手截斷夏侯平的話說道：

「大哥，有你這番話兒，我和你雖然未成夫婦，便折鸞儔，但已比世間那些慘遭無情夫婿所遺棄的紅顏，幸福多了！你的瑾妹，不會無聊得要你立誓在此烟霞泉石，伴我一生，我反而要你立誓另娶賢妻，為夏侯門中，接續香烟，並以一身所學救民濟物，衛道降魔，才使我在九泉之下，面含微笑，更增光彩……」

夏侯平越聽越覺得白瑾心胸偉大，也越發對她增添愛意！

但這時白瑾已手撫胸頭，秀眉微蹙，在臉上現出了難過神色！

夏侯平全身一顫，目注白瑾問道：

「瑾妹，怎麼樣了，是不是毒力蠢動？」

白瑾取出一粒丹藥服下，點頭答道：

「若是常人，早已慘死，我仗着特殊體質，大概還有半個時辰活命？……」

夏侯平慌忙一伸猿臂，把她抱住。

白瑾點頭笑道：

「對，大哥抱抱我吧，我們既已定了夫妻名份，也該趁這有限時光，親熱親熱！」

說話至此，嬌軀發軟，足下一個踉蹌！

俠女酸心語，英雄熱淚流……

夏侯平滿面淚痕地，一手托腰，一手托腿，抱起白瑾，便向茅屋走去。

白瑾詫道：

「大哥，你去何處？」

夏侯平俊目中淚光盈盈地，悲聲答道：

「我不相信像瑾妹這樣一朵武林奇葩，竟會遽爾夭折？」

白瑾嘆道：

「人難與數鬥，命不與天爭，我已毒入膏肓，難道大哥竟會有回天之力？」

夏侯平道：「『萬靈先生』萬子靈人雖不在，但他既屬神醫，這『耕雲小築』之中，或許會留有聖藥？我要盡我心力，找一找看！」

說話之時，他已走進「耕雲小築」右側那間「萬靈先生」萬子靈的起居室內。

這是間起居室，也是藥庫。

滿架瓶瓶罐罐，所貯都是藥草藥丸，可惜神醫不在，處方無人，夏侯平雖稍通岐黃，卻仍無法伏恃尋常藥物，祛解白瑾所中的罕世奇毒！

室中除了藥架，便是床榻，除了床榻，還有一張書桌。

桌上硯中，墨汁未乾，並有一張素箋，似乎萬子靈於離去之前，正遣興作書，箋上寫的是：

「嵩雲秦樹久離居，雙鯉迢迢一紙書，休問梁園舊賓客，一片冰心在玉壺。」

前二十一字兒，頗為工整，體學北魏，但末後的「一片冰心在玉壺」七字，卻顯得匆促潦草，有點「孫過庭」的風味。(四八)

海茫茫

黃思騁

四十九：滿懷心事

太陽已昇得很高，爬山坡特別使人慵倦，不過一想起那些亮晶晶的鑽石，倦意也就不存在了。

岩頂上沒有樹蔭，最近是一棵有樹蔭的大樹也在三百碼之外的一個山坡上。蔡紀堂現在戴着一頂遮陽帽，坐在那裡研究紋盤。

「現在一切齊全，再來試試我們的運氣吧！」華家昶說。

「我已經想清楚了，阿昶，我們下了水，根本不需要繩索，相信這點水力是不會把我們沖走的。」

「不錯，我還沒有想到這一點。」

「這次我會盡量往暗流的方向走，直到無法再進為止。」

「不過你得小心，我們對這裡的情況不甚正了解。」

「我知道，我不會做過份冒險的事。」

「我們不用限定日期做完這件事，我們至少有逗留半個月的一切條件。」

「我們已經苦盡甘來，不值得做冒險的事。」

「這條繩子結實到甚麼程度，我們並無太大的把握，」華家昶說：「我的意思是你一個人先下去，到達平台你就解去繩子，我再將鐵錨和水管鐵吊下來，這是較為安全的辦法。」

「這辦法很對。」

「將幾十斤重的東西揹在背上，然後在急流裡走，這種經驗誰都沒有過，你或者是創始人呢！」

「這個決不可能，我聽說有人在加拿大的一個大湖裡用這個方法走過湖底，我才會想到用這個辦法。」

「那你真是活學活用了。」

蔡紀堂重又穿上潛水衣，抱着頭罩爬下岩去，很順利地到達平台，然後將繩子拉動，以便將鐵錨吊下來。因為經驗多了，做這一切都變得很熟練，不到二十分鐘，他就在水裡試驗他的工具了。

這次他擺脫了拴在身上的繩子，負着超過六十磅的重量，另外還拴着一條五磅重的水管。這些東西證明有相當的用途，身子不像先前那樣容易被水沖走，人可以在水底穩步前進。

他用手上的鐵管抵住河床上的石子，迎着水流，俯身去察看河床，但見到的祇是一些碎鑽石而已。他朝前走時，水勢也更急了，河道也漸漸狹窄。他進入大約六七十呎的地方，那裡的水勢更湍急，而且寒冷異常。(四八)

神秘怪客

高華

卅一：周校長說出原因

周校長道：「我並不是一個不知進退的人，你對我咁好，我冇理由不知感激，你準備肯聽我解釋？」

霍五道：「好，你講。」

周校長乃講述經過：有一日，有一個老人家來見校長，周天問以為係學生家長，後來睇真，認得係汪良，當堂嚇一驚，道：「你真大膽出來露面，知唔知有好多人找你晦氣？」

周校長道：「唔方便，你快的走。」汪良笑道：「或者你認為識錯我，但現時後悔已經太遲，校長，我地兩人同煲同撈多時，你亦有過同福同禍諾言，現在來請你掩護我，亦合情合理，請你不可拒絕。」

校長道：「其實你縮埋任何一處地方都得，何必要來我處，如果一旦撞板，則我間中學被你累起，何必呢，我都唔贊成來我間學校避風頭。」

汪良道：「校長，我之實力雖有損失，但未至全無還手之力，如果你拒絕掩護我，我會造出對你唔住之事。」

「我會斬我兩刀，或者殺死我？」

汪良道：「我自己唔殺你，但會借刀殺人，借霍五把刀殺你，我知佢將個學生寄放在你間學校讀書，你唔……」

周校長道：「你之毒計確係太毒，不過我警告你，千祈唔好摸霍五留低之細路，否則我同你過唔去。」

汪良道：「你答應掩護我，否則，現在我與你已經同一命運，禍福相連，你都要同我合作為是，如果你聽我話，我保証唔會害你，祇有幫你忙。」

聽到此處，霍五道：「照你咁講，就係被迫收容汪良在學校，何以你唔設法通知我？」

周校長道：「我唔敢，因為汪良警告我，祇要一洩漏佢之行踪，立刻就殺死甯嗚與陸美娟，我唔想惹麻煩。祇有見一步行一步，估唔到你會知道，但在學校，並且找到來，經過情形就係如此，五哥，你如果不見諒，我便是，你係明白人，隨便對付我，亦應諒解我之苦衷至得。」

開話香江

……年間，本港沙灣，進行龐大的填海工程，才將木庫遷移至陰澳，而在目前，陰澳已成為本港獨一無二的木庫了。

由外地運輸木材來港的船隻，進口後均駛往陰澳停泊。此時，有……

其中卻也有例外，由山打根運來的木材，據說便不乏沉水者在內。點收一些沉水的木材，工作就特別麻煩。對於浮水的木材，通常祇需用吊機把它吊落水中，用鋼纜釘好，……的木面。

處理沉木入庫雖然比較麻煩，不過，沉木卻是價錢最昂貴的上等木材，例如坤甸、皮羅格等上等木料，都屬於沉木；而半浮沉木則是……

……房地產業一直保持蓬勃，再加上公共建設工程……

仙女飄飄

馬天尼

二：甘為情死

方正暗吃一驚，笑道：「我並沒有想甚麼美人，那由心生的話，不知道從何說起？」

大可嘆了口氣，說道：「公子生長在富貴之家，可惜福薄，貧衲有一句心腹的話，公子必要緊記，人生在世，有一定的際遇，也有一定的遭遇，人定不可以勝天，凡事不可強求，這不是迂腐的話，公子必要小心。」

方正從來不信神鬼，也不信甚麼因果循環的話，夠回書齋，一片梧桐葉，剛巧落下，在他的面前飄過，方正拿起，放在床上，笑道：「假若是絕代美人，便該忽然而來，慰我相思。」一連說了幾句，一陣狂風吹過，把梧桐葉捲起，飄出窗外，方正大笑起來。

他是讀書人，對吉凶禍福，卻不介意，但回想起大可的話，總是有點不安，平生並無大志，沒有甚麼強求，何來大禍？

入夜後，喝了幾杯悶酒，上床休睡，他既不高興香萍，當時在書齋獨宿，解衣上床，忽聞幽香滑發，隱隱有女人的笑聲，回頭一望，不知那時，竟有一黃衣美人，已躺在床上，大吃一驚，暗想，難道真是窈上妖魔。

黃衣人吃吃的笑個不停，伸出一條玉臂，拿着了方正的手，輕輕一扯道：「遲為鬼姑，公子未免太迂。」

美人的笑，是無人可以抵禦的，方正不由自主的躺在床上，美人在抱，玉軟香溫，忘記了一切，他不愛香萍，希望有一天，獲得一個如花似玉的美人，這是達成了心願，一陣迷戀既過，神志有點清醒，問道：「娘子是梧桐神？」

美人笑道：「讀書人總是有點痴獃，大概公子讀得聊齋誌異太多，以為世間真有狐鬼，我明明是人，有血有肉的人！怎是邪魔妖怪。」

方正緊緊的摟着她，體溫一陣一陣的蒸發，果然是有血有肉，問道：「你為甚麼會來我的書齋？」

美人笑道：「我名簡娘，是公子的鄰居，雅慕公子才華，風流瀟洒，便來相就，以後得奉侍公子，焚香奉茶，於願已足。」

簡娘不祇姿容倩麗，柔情蜜意，令人心醉，每一寸肌膚，都有魅力，和香萍比較，真有天壤之別，方正是多情人，得意忘形，覺得就是為她粉身碎骨，也是值得。(一)

素食好處多

由於時代進步，醫學發達，中國成語「病從口入，禍從口出」，似乎可以用另一種方式來加以解釋了。

所謂「病從口入」——是說疾病會由吃葷菜的人嘴裡，傳入體內，而引起高血壓、腎臟病、糖尿病。

「禍從口出」——是說如果人類肯改吃素菜，就能把病禍由口中趕出來。

以上，是一位身材纖瘦，金髮碧眼的美國女老師站在講台上，面對素食烹飪班的學員們，所做的講解，她別出心裁的「素笑話」，引起一陣哄笑。

這個素食烹飪班由台灣觀音院主辦，有一位教中菜的中國老師，一位教西點的美國老師及二十餘位喜愛素食的主婦所組成，她們先煮出可口的素菜，然後高高興興的圍坐品嘗。

素食烹飪班上課氣氛很輕鬆，在愉快的心情下，他們同時也認識了另一個嚴肅的問題。

根據統計，近十五年來，造成美國三大死亡原因的疾病為一、心臟病。二、癌。三、中風。

上述幾種疾病，是目前全世界高度工業開發國家的共同敵人，造成這幾種疾病的原因很多，包括遺傳、空氣汚染等，但主兇還是食物。

人是不能離開食物的，但人既賴食物而生存，又會因食物而造成死亡，實在令人困擾，因此如何控制食物，平衡飲食，已是近十年來醫學界所急於探討的問題。

根據醫學權威一九七一年所發表的研究報告顯示，肉類、牛油、全脂奶粉、醇類等食物，會引起高血壓、癌、中風等病症，如果祇吃牛奶、蛋、蔬菜、水果和全麥、全穀的食物，就可以減少罹患上述病症的機會，因此素食有大力推廣的必要。

一般人對吃素總有個錯誤的觀念，認為素食者營養不良，身體衰弱，其實不然。

近幾年來，為了人類健康，台省有家醫院也開始推廣素食，他們給住院病人調配營養的全麥、全穀類食物及素食，卻得到消極的反應。

一些動過手術的病人埋怨，認為他們開過刀很虛弱，應該多吃大魚大肉，多半的人會覺得偶爾上素菜館吃一頓，換換口味不錯，如果長期吃素，就覺得什麼都不對勁了。

「晚唱」稿未到暫停一天

小說

古押衙

南宮搏

內與外

他的動作很快，漱口，吸入大口水，漲滿了口腔，再吐出，放好碟，又再取起第二碟，又照樣地做，隨着，再將碟放回，就除衣褲，他迅速地解除了，祇有短皮靴未脫，那是紀底的步靴。

他挺挺身，作了幾個活動肢體的動作，從容和愉快地，伸屈四肢，又仰俯身體，再叫：「彩虹——」

「怎樣？」她從裡面回應，詢問，聲很俏。「如何了？何以如此慢？」

他笑，再說：「我進來？」

「還不到候時！」她說，她接近幕帷，輕欲一些些，自縫隙中看外面。

裡面也有兩盞燈，但是，光很暗，那是屋角間懸燈。外面，燈燭輝煌，她看到裸裎的古押衙在作伸舒肢體的動作，於是，她悠悠展佈了笑容，退後了兩步。

「何以如此慢？」古押衙問。

「琵琶有慢撚，我是在慢撚吧？」她笑着說：「女人的衣服好像比男人的複雜一些！」

「不，我以為男人的比較複雜，彩虹，我進來——」

「我就好了！」她說，笑着，笑聲很膩，又很好聽。

古押衙哦了一聲，深深地呼吸，然後，又說：「我數，數到十——彩虹，從一到十……」

「不用數，那麼俗氣！」彩虹說時，也已除盡了衣服，她還顧內艙，再看了床一眼，然後，徐徐地移到適當的地位，暱聲說：「大哥，我掀開一些帷，在縫隙中看你！」

「啊！縫中看人，那會是扁的——呵，那不公平啊！彩虹，豈可如此？」

「現在，你也可以——」她吃吃地笑。「我不在縫中看，你出來，要就是成進來！」

「你進來——」她的聲音拖得很長，已退回了。

「好！」他爽快地，也激越地說，移步。

他們之間，好像都在燃燒中，他們平時都不是這樣的，而今夜都改變了，這又由於他們接觸了男女之間的問題，這祇樂今宵或者由今宵一項目的，走到避世離羣的未來。

他們熱了，由酒引導，由言語引導，向熱——

於是，他到了帷邊，她以一手分拉開了門帷。

他看到裸裎的彩虹，雖然已非年少，但是，身材卻很好，勻稱，沒有多餘的肉，她立着，似舞蹈般地立着，風韻極好。他睜大了眼看，一時之間，似乎因看而不會移步，他又叫：「彩虹——」

「大哥——」她纏綿地叫，微微舉手，相招。(一九九)

嘻哈，人生！

筱碧山

六：戲劇人生話世家

在大嶼山長沙灘別墅共度暑假的一撮男女同學，集體活動地玩了兩日，一切節目都很健康正常，畢竟這些學子都是正當家庭出身者，玩樂行動尚有分寸，不致把性器官當作互娛工具，祇有其中「掛單和尚」性質的岑斯，則與衆不同，此人滿腦汚糟辣撻邪念，一直侍機欲想佔有芸芸的「初夜權」，可惜大夥共進共出，男女又分房集居，過了兩日，岑斯的奢望，依然落空。

到了最後一晚，翌晨大夥即行打道回港了，那晚天氣突然來得十分悶熱，其中一個同學倡議不如大家同去沙灘舉行月下夜泳盛舉。

這個提議，果然一倡百和，大夥即時嘻嘻哈哈奔向海灘，紛紛卸衣改穿泳裝，在月光下沉浮綠波中，的確一樂也。

距料芸芸隨衆走到沙灘，卻推說不諳水性，不願下水，和衣坐在岩石旁，願作一個觀衆。岑斯睹狀，頗為識相，也說不擅摸黑游水，於是願意陪在芸芸左右。這樣一來，牖下他倆在沙灘畔的岩石草叢裡，席地相對，在嫵媚的月色下，吹拂着陣陣清新宜人的海風，此情此景，倒蠻充滿羅曼縮克的氣氛也。

岑斯一邊東拉西扯與芸芸閒聊，一邊心裡暗想這是千載難逢「蕊掉」芸芸的好機會，試想在水銀河飛的沙灘上，週圍又是黑漆一片，即使進一步向芸芸施展毛手毛腳的挑逗行動，芸芸也不致反臉無情大叫大嚷吧，況且根據幾個月以來的觀察，芸芸對自己的印象，似乎愈來愈好，也許與她親暱，正合她的心意哩。

於是乎，岑斯一邊喁喁細語，一邊身體慢慢蠕進，不消半晌，已與芸芸並肩排排坐，再進一步，摟腰絕招也蠢蠢欲動了。

是時，下海游泳的同學們在這處搵到一葉輕舟，齊齊上船，嘻嘻哈哈地划離海灘，不知去向了，沙灘上更加寧靜，祇有晚風的輕嘯聲，混合海濤的浪花激流聲，互相拍和劃破沉寂的空間。

芸芸發覺岑斯的行動有異，亦三緘其口，默默無言，當柳腰部分有隻怪手進行撫摸，即開腔說道：「阿斯，你想係呢度食咗我隻豬咩，你够膽，即管嚟啦。」(一〇〇)

情蠱

浣花生

六：怕入情關

問她住在甚麼地方？蕭遙笑道：「我在海角，有同學，有親屬，有朋友，莫說居住這半載，也不怕沒有好的地方，明天見面，相信你不會對我，使出甚麼不良好的手段。」

蕭遙去後，永華呆了一陣，他不願和蕭遙結婚，為了她是粗線條的女人，對自己的個性，不很適合，對自己的家庭也不很適合，一個半開明的家庭中，有一個站在時代尖端的女人，是不適合的。

他不願蕭遙見他的爸爸媽媽，但又無法拒絕，回到寫字間，有人打電話來，是妹子朱文，朱文問道：「哥，剛才在餐廳的女人，不是葉紅小姐，她也是在美國回來的嗎？」

永華知朱文已發現他的秘密，答道：「她不是葉紅小姐，而是蕭遙小姐，也是在美國時的同學，文，你有空嗎？我很希望見見你。」

朱文道：「好，我馬上來。」

十多分鐘後，朱文到了寫字間，他的辦公室，正是等閒人可闖入的，永華是經理，談話最好的地方。

見面後，朱文有問甚麼事？永華道：「妹子，你非救救我不可？」

朱文問有甚麼事情，永華把葉紅忽變志，受到蕭遙威脅的內情，對她說知。

朱文感覺十分意外，說道：「你要擺脫蕭遙？」

朱永華點了點頭道：「他不是不好，但還境不適合，爸爸媽媽必定反對，明天，她要見爸爸媽媽又不知有甚麼詭計，我不高興她，和她結婚，不是幸福。」

朱文想了一會，問道：「你不顧和她結婚，不理會她便行，何必多生枝節？」

「有此可能，但我為甚麼求你幫助，當然有原因，你必要替我盡力，」說完，在朱文耳邊，說出他的計劃，朱文很納罕，呆呆的望着他，把頭一搖道：「不。」

「我不贊同。」

朱永華道：「不是這樣，怎可以令她死心塌地，我實在不愛她。」(一〇二)

刀開明月環

東方玉

一：黃河底臥虎藏龍

徐州府東門外，有一處地名叫做黃河底的，很像北平的天橋，是民間一個遊樂場所。

這裡有賣古董字畫的商店，也有故衣舖舊貨攤，酒肆、茶樓更是櫛比相望，還有祇說不練，賣狗皮膏的江湖郎中，和算卦算命的拆字攤，最熱鬧的當然要數玩雜耍，變戲法的攤子，圍上一大圈人，小銅鑼敲得噹噹直響！

黃河底可以說是三教九流薈集之地，各式各樣的人，無奇不有，包羅萬象。

你若是不信，喏，在下可以搬出當地的一首歌謠來為證：

「江南倒有個徐州府，徐州府倒有些好漢叔，南關裡踢來北關裡見，

做的場地上，走來了兩個一身青布衣褲的大姑娘，看樣子像是姊妹倆吧！

年長的約莫二十出頭，生得一張瓜子臉，彎彎的柳眉，配着一雙靈活的大眼睛，和弧形的薄唇，祇是皮膚稍微黑了些，但黑得俊俏，該豐滿的地方豐滿，該纖細的地方纖細，額前梳着整齊的一排劉海，背後垂一條又粗又黑的辮子，婀娜多姿，使人有成熟的美感！

年紀較小的手裡拿着一個長形青布囊，看去約莫十七、八歲。紅馥馥一張小臉上，有細長而彎彎的黛眉，清盈而略帶羞澀的眼睛，一根挺直的瑤鼻，一張紅菱般的小嘴，笑起來匏般的貝齒，兩條烏油油的髮辮，分垂在鼓騰騰的胸脯兩邊，她似乎沒有姊姊的老練，臉上還有點稚氣，和羞答答的模樣。

黃河底雖是三教九流，龍蛇雜處之地，但像這樣一對花不溜丟的大姑娘，一前一後俏生生的經過，自然會引起路人的注意，也自然會有游手好閒的狂蜂浪蝶，綴着香風，遠遠跟着。

如今這一對姊妹，一前一後經過劉二麻子的攤前，雙雙走到空地中間，就停了下來，轉過身

情形看，很顯得是走江湖賣藝的了！

在黃河底蹓躂的人，江湖賣藝的姑娘可看的多了，但這般可喜姑娘卻罕見！

姊妹倆站停下來，年小的放下手中拿着的一個長形青布囊，兩人同時朝四週抱了抱拳，由年長的輕啓櫻唇，嬌聲說道：「各位伯伯、叔叔、各位大哥、各位鄉親，愚姊妹路過貴地，盤川不繼，在貴地無親無故，告貸無門，差幸從小練過幾年拳腳，但愚姊妹從未在江湖走動，也從不曾賣過藝，但人在窮途，祇好出乖露醜，胡亂練上幾手，諸位之中，多是高人，還望垂憐愚姊妹情非得已，幾手莊稼把式更是不值得一哂，祇望大家賞個忙，湊點路費，愚姊妹就感激不盡了。」

她嬌聲嚦嚦，說來宛轉動人，雖然沒有一般跑江湖賣藝的圓滑，但也沒有跑江湖的那般俗套，她說從未在江湖走動，瞧熱鬧的人，已經愈來愈多，她話聲一落，四週登時響起了一陣熱烈的掌聲！

姊妹倆向四週連連鞠躬，年長的口中，連聲說着：「多謝捧場。」

針耳戒烟

一個澳洲墨爾砵的醫生說，他用一種耳朵針刺的方法替人戒烟，已產生了百分之百的效用，他是利用刺耳的方法，灌入電震……

新都·快樂 H773496 K666148　京都·麗聲　新華·東方·新聲　翡翠 荷李活 亞洲 蘭宮 黃金　娛樂·寶聲·明月·民樂　金門·樂聲　皇后·皇都·嘉禾　利舞台 倫敦 影都

最後兩天 狄龍公司又一皇牌色情大片 羅娜珍莎·安妮庇莉 後晚午夜場 劫車大追殺

今天五場盛大獻映 黃元申·趙雅芝領銜主演 漩渦 陳惠敏 該核影業公司發行 張瑛 劉丹 黃柏鳴 吳儀淩 主演 林建明 特別客串 兒童不宜 小人物捲入漩渦黑社會打手追殺 後晚午夜場：陰陽界

今天 盛大獻映 西德之影壇傑作 百多天體女上陣 犀利嘞！ 不宜兒童

最後今天五場 未看速看 比集精彩更上 荷李活午夜加場 倚天屠龍記大結局 明天全綫盛大獻映 獅子頭玻璃肚

最後五場 倚天屠龍記 大結局

民樂 最後今天 交貨 不宜兒童

最後兩天獻映 吳思遠最新傑作 蛇形刁手原班人馬第二集 醉拳 同場加映 醉八仙步法特輯 後天重映 廣東十虎

今天五場 金像影后 珍芳達 主演 榮歸 主題曲已風靡全球

文華·明珠　總統·華盛頓·金冠·豪華·新大華·華聲　龍華·恒星·油麻地·福星　麗華 英華 寶石 觀塘　金明 大華　海運·百樂 H702412 K678091　紐約·凱……

今天五場 隆重獻映 為國捐軀·可歌可泣 梅華村大屠殺 畢蘭加士打 畢布士

總統華盛頓 今天五場 泰倫斯希路 主演 天才小子　五金冠場 五十國五百種新武器現世界 最新武器

大爆滿·今請早 歐洲公司發行 性的狂熱 歐陸靚女 林明妮辛奇莉 大膽演出

今天聯映 集影視紅星拍成！粵語對白 黃元申·趙雅芝·陳惠敏主演 漩渦

今天五場 吳思遠和平泡製 醉拳 「比蛇形刁手」佳 後天獻映 廣東十虎

即日獻映 俏處女 （宜不兒童）

今天重映 歐洲公司發行 茱麗葉 與 茱絲汀

今天五場 李馬榮·喧尼斯鮑寧 大煞星浪蕩客 特麗七彩 「二十金剛」大導演精心傑作

今天五場 請早！ 兒童不宜

小築 尖沙咀 純粹租房 ……54－56號地庫近天文台道口 電話：3-660608 ……28元 過夜42元

海洋酒店 尖沙咀 純粹房租 漆咸道33－35號二樓赫德道口 友聯銀行樓上 電話：3-669859 時租：23、28、48元租2小時送1小時

莉苑別墅 簡單咁電視床圓只點 （24小時有時租房） 電話：⑤752026 香港灣仔洛克道一七五號京城大廈五樓按4字（近菲林明道口）

帝苑別墅 名家設計·確係唔同 24小時有時租房 電話：③682668 尖沙咀金巴利道54號一樓 天文台道口

提防假冒 中聯 搬運公司 代理地產樓宇買賣 5-635157(5線) 5-627922(日夜) 3-632345 3-333532

商業

工商晚報 分類廣告 銷數廣 效力大 收費廉

醫藥　啟事　九龍城區

請支持公益金，捐款寄香港郵箱第八八八

請到夏愨道香港紅十字會總部二十五人以上參加可派流動隊前往辦理 電話：二八二〇二壹

捐血救人

聘練習生

聘請

快餐店讓

出讓

招生

電視修理班

一流影片

閒話香江

港建築業蓬勃 木材卻全外求

年間，本港房地產業一直保持蓬勃，再加上公共建設工程的業多及地下鐵路的興建，使本港對木材的需求量急劇增加。港九郊外各山嶺雖然均植有林木，但本港一向嚴禁採伐木材，因此，對建築業所需的木材，完全是由外地進口，來源地主要爲東南亞的山打根及婆羅洲；至於製造傢俬的柚木，則分別來自泰國和緬甸。不過，製造傢俬用的柚木，入口量卻向來遠比不上建築用木材的大宗。

由外地進口的木材，幾乎全部都是用運木船運抵本港。木材既笨且重，不像其他貨物那樣可以進入普通倉庫，所以，木材運抵本港後，都是在大嶼山的陰澳卸下；大嶼山的陰澳，乃是本港的木庫。據說初期本港的木庫是設在長沙灣海面……沙灣，進行龐大的填海工程，才將木庫遷移至陰澳，而在目前，陰澳已成爲本港獨一無二的木庫了。

由外地運輸木材來港的船隻，進口後均駛往陰澳停泊。此時，有關的公司便會派出工作人員上船點收木材，把木材一根根吊落水中。一般來說，一艘六、七千噸的木材船，通常可以運載近二十萬立方呎的木材，而木材的數量則接近一千根。雖然，木材有大根的與較小的分別，不過，本港進口的木材，最細小的普通每根也有一、二噸重，較大的每根的重量則會達到八、九噸，以圓周來說，兩三個人也不能把它圍攏過來，可見點收木材吊落水中，並不是一件輕鬆的工作。

其中卻也有例外，由山打根運來的木材，據說便不乏沉水者在內。點收一些沉水的木材，工作就特別麻煩。對於浮水的木材，通常祇需用吊機把它吊落水中，用鋼纜釘好，便可以用船拉入木塘貯藏；而對於沉水的木材，則必須先把它與幾根浮木綁在一起，令它也浮在海面，才可以拉入木塘，若果不先做這點工夫，一旦將它吊落水中，它便會直沉海底，要費很大的人力才可以把它撈起來了。

有經驗的吊木工人，祇須細看年輪就可以判斷該根木材是浮木抑或沉木，據說沉木的年輪極密，浮木的年輪則疏稀；除了沉木、浮木之外，還有一種半浮沉的木材，把……的木面。

處理沉木入庫雖然比較麻煩，不過，沉木卻是價錢最昂貴的上等木材，例如坤甸、皮羅格等上等木料，都屬於沉木；而半浮沉木則是中等價錢的木料，如山樟、櫻木等都是；至於浮水木則多屬下等貨，通常都祇用來作建築用的木板。

目前陰澳共有二十多個木塘，木塘與木塘的分界線，是憑着一枝浮水的竹竿作標記；通常每個木塘都有一個人或多個人看守，兼負責招待前往選購木料的顧客看貨議價。這些看守木塘的人，就是居住於搭建在木排上面的木屋裏，與捕魚水上人家的住宅，有異曲同工之趣。

買木料是以「手」做單位，一「手」爲二十根木材，以時價計算，目前最細小的一根木材亦在一千元以上，可見木料的昂貴，由於建築業需用木料不菲，幾乎每天都有商人前往陰澳去看貨議價。（易風）

曾任情報員 影星好身手

做電影的大勝藝員，不是想像那麼容易及輕鬆的事，像英國電視男星馬丁灝，在戲內常是拿自己的性命去與死神搏鬥的，而生命是可能極端危險的。

他幹的一切都是極爲驚人的行爲，譬如汽車失事，半途突然起火，他要從一大堆烈燄中逃出來。不然就是一個人走入一個汽車炸彈陷阱內，突然一聲巨響，他就是滿身烈燄跑出來，死裏逃生，他的一天的工作眞是駭人。

馬丁灝以前是一個中央情報局人員，自然是練好了很大的膽量，馬丁灝是他的藝名而已，他的眞姓名是雷杜爾，幹過出生入死的任務，他說：「過去在做特務工作時的驚險，不是你想像的，但我也捱過去了，我的膽子是在這情形下培養出來的。」

馬丁灝的皮外傷不知多少次，肋骨斷過好幾根，但是治好了之後，又再作大胆演出，他坦白地說生平喜歡冒險，出生入死已是等閒事，至於性命危險他從未在出場之前，沒有計及。（丁）

一個瓶子助你減肥

節食可以幫助你減輕體重，但是需要運動來把身體保持苗條，倫敦的體育與健康中心的負責者加斯阿康，已教導女人一連串的運動，是用瓶子當作啞鈴的。

據說：用瓶子來代替啞鈴的運動方法，可使肌肉增加力量，加斯建議是用空瓶子，在瓶內入沙子或是水，使它成爲一個啞鈴，一個有腰身的瓶子，最適應做健身運動之用，因爲它可以用雙手持着中間，或可以用雙腳夾着它。

他認爲這些運動是很容易做的，並且可達到使身體苗條之目的。

他說：倘若選擇適當的運動，每天祇要十五分鐘的運動，即可以維持身體有良好的健康，每一個個運動，是集中在使身體柔軟的部份，使它結實起來，模特兒芝露奈遜，做這些動作，是甚至可以幫助一個剛生下了嬰孩之後的女人，身體恢復苗條。

而動作也是簡單的，雙腳夾着瓶子的中央，仰臥着及舉高雙腳，上下擺動，反覆做十次。做瓶子啞鈴運動，必須要注意的是身穿鬆動的衫，當然能穿泳衣最好。

但是做運動應該等候在吃了飯之後一小時，如果疲勞了的話，就作一次熱的沐浴或是淋浴，用粗毛巾把身體擦乾，各種簡單的運動，是對身體大有益處的。

甚至可以在椅上，用腳把有腰身的瓶子，用腳底壓在地上滾動，也是美腿的運動，當然也可以站着做瓶子滾腳運動的。

各種的運動是可以自己發明來的做的，不必有限制，祇要是依着做啞鈴體的動作，亦無不可。在開始做時，祇做十次至十五次，逐漸增加至廿次至卅次。

最重要的是要經常做這個運動，不可一暴十寒，也不要在太早的時間，做太多的次數，或是太劇烈，最後仍是要牢記着，減輕體重是要靠節食，但是要維持體重不增加與結實及苗條，則是非要借助這一項瓶子啞鈴運動。（英）

七彩詩筒

情話與情書

詩：高景　圖：華生

何妨電話勤煲粥？
只怪情書遞送遲。
但望郵潮平息早，
大家贏得笑嘻嘻。

郵遞延阻，電話使用較頻頻。此一交通影響另一交通。

東西

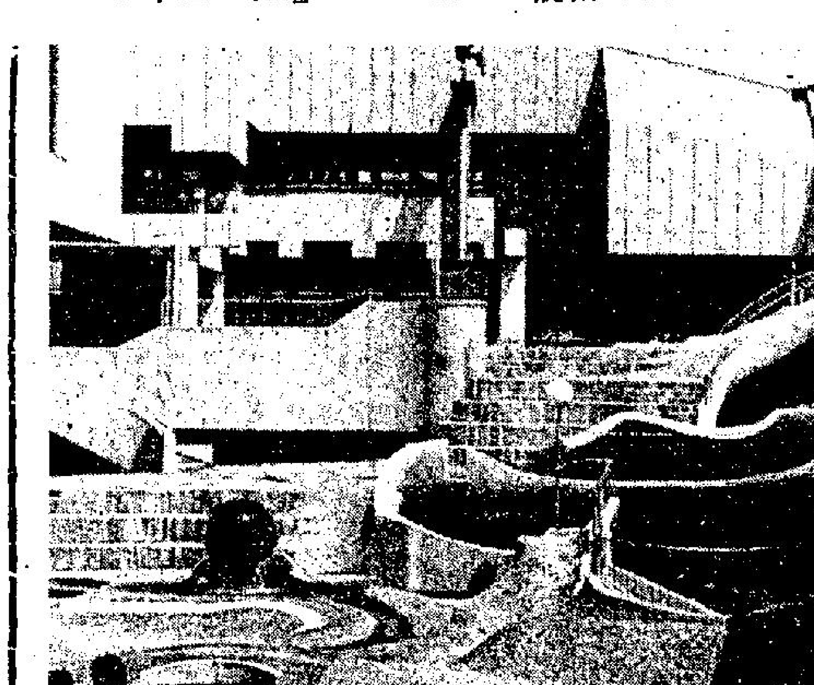

最富藝術感的西德，康斯丁大學。

針耳戒烟

一個澳洲墨爾砵的醫生說，他用一種耳朵針刺的方法替人戒烟，已產生了百分之百的效用，他是利用刺耳的方法，灌入電震，產生好似是吞雲吐霧時的癮，代替了正式吸烟，而他以後都不必吸烟，據說可以運用去戒毒。

四十歲的史特甫醫生說：姑勿論有否副作用，用此技術的第一次，就可使病人不想吸烟，有一個很大癮的烟民，容易及輕快地把烟癮戒甩。有一個工程師每天抽烟四十支，用其他的方法戒除，完全失敗。這個名叫巴頓的技術人員說：其他的戒烟法是使人發怒、出汗、頭痛，甚至吸食有藥製的烟仔，完全無用。

可是他經過了三次的在耳朵針刺方法後，完全停止吸烟，幾個月也不會心思抽一支烟。他形容在第二次的治療時，是使自己覺得「上足電」的感受，醫生告訴他，治療了一兩次之後，會發生有些迷惘，并非奇怪的事，他認爲是足了癮似的。

初時戒了烟，是有些異樣，他承認在返工時，有緊張的表現，同事問他是否有什麼不妥。此後效果良好，眞的不要抽烟。

據說針刺之後，有一個醫生利用針刺法治戒烟，據他說三次的治療，大致就可以成功了。祇要把針插在外耳珠的中心，針是連貫着非常低電力的電波，通過電流的半小時，產生不可思議的結果。

一種頗深切的輕鬆感覺，似是受催眠狀態，也是一種輕快的感受，像足了癮，不想再要抽烟。

爲甚麼刺耳朵可以戒烟呢？據說是耳朵與迷走神經有關係，刺激了這個神經，他就不要吸烟，這條神經是控制許多身體的自動作用的，肌肉、心臟、肺部等均受到影響的。

如果針刺可以平衡迷走神經，或是流入力量，那麼可以令你快快地戒烟。事實上許多人戒烟是自動的決心，如果能造成此神經發生的影響，那麼戒烟就可收事倍功半之效。（阿丁）

吃筍會生氣喘病？

堪回味集

中國人對於吃筍是十分普遍的，無論在南方或北方，筍的銷路也極廣，地無論南北東西也有出產，大概是一種很粗生的植物。

在外省菜館而言，「蝦子多筍」，是一個頗名貴而價錢不菲的菜式。在廣東菜館而言，則很多菜式都用冬筍作配料，最顯濟的是蛇羹，炒芙蓉蛋等罐裝的油炆筍，以前在內地銷路極廣。

可是，大概在三十許年前，傳說醫學上証明，吃竹筍會引起敏感性的病症及氣喘病，這種傳說發播以後，當然使到喜歡吃筍的人，有所恐懼，而筍的銷路也當然立即受影響，但是久而久之，卻又沒有把這件事經心，於是竹筍的銷路，又恢復暢銷。

近日在市面上，竹筍的來源，亦漸漸充裕，筆者剛剛想起要吃蝦子竹筍，便又想起上述這個問題。更想起本港最近有一段時間獲得相當雨量，對於竹筍的生長極有幫助，本地出產的筍，自然不會貴，可惜本地出產的少之又少，本地仍然需要外求。

何以嗜食竹筍的人這麼了，因爲素食中最含有鮮味的。不是曾經有一個很流行的古代民間故事嗎，孟宗的母親，在冬天會想起吃多筍的，孟宗沒法去買得到，祇得走向竹林中哭泣，由於「孝感動天」，竹竟生筍，可見孟宗的母親，嗜食竹筍的濃厚性了。

在中國人來說，向來很少人反對吃筍的，祇有人說竹筍性寒，不宜多食，身體孱弱者更不宜食而已。還有少少人數，因惜物而說「高人愛竹如愛玉。忍口不食要添竹」，勸人不可貪圖一時之口味，而使未來納涼之清蔭減少，因此，以前，亦有過「諸兒莫拗成蹊筍」之家訓。

由蘇東坡特別喜歡竹，竹筍炆豬肉，亦稱之爲「東坡肉」。東坡居士除了寫過對于愛竹的自詩「可使食無肉，不可居無竹，無肉令人瘦，無竹令人俗」的詩。

因此，亦可以推想到東坡也會喜歡吃竹筍的，他的春菜詩云「久抛松菊猶細事，苦筍江豚那忍說。」苦筍亦要想念，可知他對筍嗜愛的程度了。至於吃筍是否會引起氣喘病呢？希望醫學界多多研究。（新聞紙）

肥胖恐懼症

日本人受西方風氣的影響日甚一日，除了和服已由西式服裝取代而日趨式微以外，日本人的傳統飲食習慣也受到强烈的影響。只要你漫步東京街頭，就會發現，那些美式快餐店和麥當奴飲食店，星羅棋布，愈開愈多。無可否認，與從前相比，日本人進食的脂肪，肉類和甜性食物的數量，增加了許多。

據厚生省一項調查顯示，日本人的體重也要向歐美國家人士的體重看齊，假如要追查原因，只有歸究於飲食習慣的改變。厚生省官員指出，肥胖在日本已變成一個引人注目的問題，特別是對愛美和注重窈窕身材的日本女子來說，的確是一個既傷腦筋，又傷自尊心的問題。據統計，所有四、五十歲的女性中，百分之三十中年發福，體重超磅；而今天被視爲具有成熟性的二、三十歲女子，其身體過重的百分比，在一九七二年至一九七六年間竟從百分之十二增加至百分之二十二。至於三十歲至五十歲的男子，百分之十六至十九是身體過重。

雖然肥胖並不一定是一種病症，但它可以引起「肥胖恐懼症」。在美國，肥胖恐懼症相當普遍，最明顯的例子，便是貓王皮禮士利。他之所以英年早逝，致命要點便是患上肥胖恐懼症。可以說，皮禮士利能够揚名西方，除了他具有的歌喉之外，一個決定性因素便是他的體重和身材了。因此，當皮禮士利發覺自己愈長愈胖，便十分敏感，終日愁眉苦臉，憂慮重重，將大躲在家中，以致抑鬱而染上重病去世。

近幾年，肥胖恐懼症已從美國輸進了日本。除了一些樂觀、開朗的胖男人和胖女士，抱着既來之則安之的心情泰然對待自己的體重之外，許多肥胖的日本人都感受到相當大的精神壓力，無論家人，戚友還是醫生，一見面便敦促他們切記要減肥，口口聲聲說肥胖有害健康，好像他們患上某一種絕症一樣，因此，許多胖子還經常出現精神分裂的象徵。

其實，一個人不論身體肥胖與否，都應該過着愉快的生活，何需杞人憂天，自己折磨自己。有鑒於此，日本有一個名爲「大日本肥人聯盟」（簡稱「大肥聯」）的組織，專門安慰和鼓勵那些因身體發胖而感到消極和沒有人生樂趣的肥胖人士，同時要打破世俗人士對肥胖不美的嘲笑態度和歧視觀念，幫助胖子們解決一些生活上所碰到的困難。

「大肥聯」有會員五百人，今年初才成立，其中一位發起人是一名日本流行歌曲作曲家小橋，他體重二百四十九磅。由於有切身的感受，加上受到皮禮士利去世的影響，於是他聯同一些遭遇相同和志同道合者，毅然組織起這個肥人俱樂部。

「大肥聯」在每月例會上，都鼓勵會員要提起信心，要對身體肥胖感到驕傲，切不可垂頭喪氣和失卻生存的奮鬥意志。在最初一次會議上，選舉了一位「胖子先生」和一位「胖小姐」。自創立以來，曾舉行過一次「胖子時裝展覽會」，「大肥聯」的活動可說多采多姿。現計劃今年秋天舉行一次規模盛大的「胖子運動會」，其中一些肥胖會員，明年二月還將到歐洲進行空中旅行，每人霸佔兩個飛機座位，體重驚人的會員重四百四十磅。

另一方面，「大肥聯」將展開一項長期性運動，爲同人的衣着問題尋求解決辦法。他們準備邀請一些設計師並呼籲製衣業人士，設計和生產各款各式的肥胖男女時裝，讓他們能在衣飾打扮方面追上潮流。同時，美國各地都設一些像「大個子先生」的專門店，而日本卻沒有這類商店，因此，「大肥聯」在初步試驗中，準備在東京某大百貨公司特闢一角商場，專門售賣胖子先生和女士們的生活必需品。看來，「大肥聯」運動在日本還將有進一步的發展，或許第一次世界肥人會議可能在日本召開哩。

豪華・新大華・華聲

性的狂熱

ECSTASY IN THE SUN

歐洲轟動色情巨片
歐洲公司又一色情巨片
狂滿五場 請早
歐陸靚女：杜明妮 辛奇莉 大胆演出
英俊小生：羅力候頓・
「艾曼妞」的姊妹作！
新潮男女，門俏門靚，新潮父子，同戀一女 聯合主演
花樣最新奇。公仔夠猛。生對白又抵死。泳池開派對。靚女多籮籮。
成人電影 兒童不宜

直撲7百萬

醉拳

粵語對白
第5週
囍
滿月之喜
豐收之喜
功夫片映期最長
功夫片紀錄最高
香港：皇后・皇都・太平・帝后
九龍：嘉禾・麗華・英華・寶石・觀塘・帝國・國際・好景
院約所限決不展期
最後兩天
榮獲全港最佳評價
監製：吳思遠　導演：袁和平
領銜主演：成龍　袁小田　黃正利
香港思遠公司 成龍 出品
醉八仙

韓國材 領銜主演
張鴻昌 領銜主演

獅子頭玻璃肚

粵語對白 寧舍過癮
張美蓮 洪國華 領銜主演
猛丁哥 鄭麒膺 鄭戟 鍾少鵬 領銜主演
谷峯 伊媚 余夢 客串主演
鄭良 陳家樂 洛奇 尹發 馬思生 黃夏飛 合演
導演：鍾國仁
武術指導：鄭麒膺
怒火焚車，錢財難捨，
誰是殺人者？
張鴻昌引誘洪國華，
洪國華貪靚驟查查
話係雌雄大盜，其實有講冇做
暗中勾心鬥角，踩啱條條黑路
兩個打一個，鄭麒膺撞火
兄弟施毒招，老笠迷魂鎖
谷峯落嘴頭，伊媚唔受溝
恃住四八九，咕女冇晒收
打到執頭髮，全無丈夫格
昌仔倒頭揞，材仔似猫刮
兒童不宜觀看
特設加開星期五午夜場
明天全盛大綫獻映 請早定座
翡翠　娛樂　荷李活　亞洲　明月　寶聲　蘭宮　黃金　元朗　民樂
繼「爛鬼與車頭」後又一火爆動作巨片
兩條友仔，一身是胆，件件皆能
踏脚五湖四海・週時滿身掛彩！
雌雄大盜，有講冇做
有冇搞錯？

痔瘡

（醫法獨到・保證滿意）
苗樂天精醫
全港獨一・日本痔科
歷史悠久・遠近馳名
▲無痛新法首創人▼
立止痔血脫肛
無痛新法・不用割紮
三天脫落・照常工作
遠年痔管・膿水膿痛
神效掛線・永遠除根
檢驗免費・有女助理
旺角彌敦道
金滿國樓上
電話

（特異療法）

白蝕

◀臨床實驗數週內皮膚紅潮逐漸變回原色▶
新法中國針灸治療院・旺角彌敦道579三樓

醫藥

善補靈藥

外施 強壯堅體・固本培元
有不可思議之奇效
老牌妙藥 遐邇知名
各處藥行均有代售
保障用戶 嚴查僞冒

善補靈藥行銷中外歷五十餘年，向以葯效神奇，深蒙各界賞識愛用，遂爲不法之徒以毫無功效之假藥僞冒出售，去秋本公司爲使易於分辨眞僞，保障用戶利益，會將善補靈藥之包裝從新改換精美七彩印刷，以期杜絕僞冒，詎最近又發現被其依樣模仿，似此披猖實屬目無法紀，須知善補靈藥商標包裝均經政府註冊。如有僞冒影射，定必查拿控究，本公司對僞冒我藥之歹徒，除加緊查緝外，敬請用戶主顧於購買善補暨藥時，務須細認包裝上之金紅色凹凸花紋圖形防僞封口及本藥主人肖像商標印刷玲瑞清晰者方可購買，並請各零售葯商，對上門以廉價兜售之僞藥，概予拒絕接受，免遺官非，致招損失。多謝合作。

賽球藥廠有限公司謹啟

擁有最多讀者的工商晚報

刊登廣告・影響力大

5-280708
5-279307

實行家庭計劃，提高生活水準。

九龍城區街坊福利會通告

本會定於一九七八年十一月九日（星期四）下午四時正在會所召開會員大會，同時選舉會員代表參拾名，除分函暨將選票寄出外，凡本會會員務請依時出席，倘因居所或遷移而未收到選票者，可持會員證到會補領，幸勿延誤，特此公告。

理事長：許雷霖　賢福　樊康樹

一九七八年十一月一日

天德聖教 忠一善堂福壽會

灣仔莊士敦道一九九號東興大廈六樓B座
電話：⑤七三〇三〇八

公告仙遊會員名次暨受益人鳴謝偉各會員一體週知。

2074丘妹逝萬所沙田下禾華十五號陳觀生
2075陳福有逝聯合院吉澳漁民村陳亞房
2076陳金妹逝瑪嘉烈藍田十座1153室陳英妹
2077郭福逝仁濟院筲箕灣太安樓2043陳孟娥
2078蘇妹逝萬所大埔愛德新村石屋李福壽

啟事

本季中型班相逢必有鬥劇
駒騰今戰警察亦死打搶分

戰國策

甲組足球聯賽今日重燃戰火，業餘球隊警察陳兵花墟場迎戰駒騰，下午三時三刻火併。雙方預備組二時正打頭陣。門劵五元。

本屆球季，中型班爭奪甚爲劇烈，彼此均於季初已展開搶分護級，今天警察與駒騰對壘，雙方均屬守强攻弱，看來這伙殺得天翻地覆，和局可能性甚高，倘決高下，還要看那隊獲得「幸運之神」的眷顧，不過，照技術及經驗衡量，駒騰仍被「睇高」半線。

警察是甲組唯一業餘球隊，部份球員經驗尚嫩，但鬥志堅强，每戰必拚，即使實力較强的隊伍，仍感難於應付。聯賽的兩仗，警察曾以一比二負於市政，惟上月下旬曾淨勝加山兩球。已被看作「黑馬」。格蘭歸隊後，與杜倫成爲鎮守中路的主力，兩員洋將不祗攔截夠硬朗，也粉碎了對方的高空攻勢。「清道夫」連二生經驗豐富，祗要一雙後衛能夠盯翼，則其餘兩個中場球員及三個前鋒，亦可無後顧之憂而施展突擊。假如先入第一球，將作全密緊防守，上仗擊敗加山，是個例證，但面對防守力較强的隊伍，警察能否先拔頭籌？今天是第一次考驗。

駒騰升上甲組之後，在聯賽兩戰均打和。先後與海蜂及精工均爲一比一。升班後的駒騰，大部份爲甲組球員，後防的四個球員經驗豐富，李炳雄，岑志强，葉志强，鄭偉倫構成强固的防禦網，中場方面林守焯，張家良的輸送及攔截都有很好效率。鋒綫兩翼近期相當活躍，中鋒余國傑連續兩仗均有入球，證明狀態已好轉，照中場及前鋒的攻力而論，駒騰均勝一籌，倘若臨場不致怯戰，將可獲得入球，故今仗雖屬「五五波」，但駒騰仍畧高半綫。

今天兩枝升班球隊碰頭，預料必拚個明白，警察陣中，仍多爲升班功臣。駒騰則較上屆人腳變動甚大。如果充份發揮技術經驗，似有可爲，看今日之戰，能够先入第一球的隊伍，可佔贏面稍高。（玄龍）

（警察）黃國安 梁振權 杜倫 連二生 招廣傑 張泰華 格蘭 連志華 歐陽純 鄧杜成 劉漢昌 廖俊輝

（駒騰）鄭偉倫 岑志强 李炳雄 葉志强 張永良 林守焯 陸志雄 盧洪海 余國傑 梁傑棠

高洛尼今參加東方操練
下週銀牌賽將登場

東方的另一員外援高洛尼，經已於昨午一時零五分乘搭星航八號班機到港，前往接機的計有東方足球部主任唐賢兄弟，球員余懷英。由於該會目前仍未有宿舍，暫時安排高洛尼下榻於九龍富都酒店。

高洛泥原爲澳洲布里斯本雄師會的球員，去屆在加山中堅維勒寶的推薦下，曾經効力過加山半季。直至六月中，本港球季結束後，返回澳洲，自資二千澳元購回雄獅會的合約，轉投西澳洲柏斯的風車球會。

他未加盟前，風車在聯賽中的十四隊中，名列十二，有降班危機。但在他効力後，風車隊的成績冒升，季尾時排[illegible]不俗。

據他表示：他在九月初球季結束後，一直作自我操練。來港前三天，他並且以後備身份，代表一間城市球會與另一球會在決賽中爭奪冠軍。在他未上陣前，他的對手以三球取勝，但其後在他上場後，卻以五比三反敗爲勝，他個人並且射入四球。

據東方會足球部主任唐賢昨午透露：高洛尼的國際轉會書已於較早時到港，因此，祇要今午辦妥註册手續，下週銀牌對警察便可上陣。

同時，由於該會去屆並未有認眞留意過高洛尼的表現，因此，暫時試用兩個月，若果適合，再行續約。

現年卅歲的高洛尼，將於今午開始參加東方的操練。

另一方面，東方的另一外援基斯根特亦肯定可於本月廿日後抵港，屆時東方將可排出「三鬼拍門」的戰陣，加强前鋒攻力。（逸士）

專欄 玲文

責任感可刺激球市
「外援」的鬥志與體力，備受本港球迷欣賞！

香港球壇仍需要外援，遠道而來的足球員經常保持旺盛的戰意。這並不是港聯與秘魯水晶隊打和而對他們熱捧。十多個來自外地的球員，多年來能够在香港立足，全憑責任感及職業道德的支持。沒有責任感及技術平凡的外援，早已成爲「球場遊俠」。

韓德遜與曼紐，在球迷的心目中，仍認爲這兩位足球場上的高手。「擁南」的球迷，希望仇志强能重返[illegible]。優秀的球員離開香港之後，仍惹人[illegible]。

除了精工的戴維已成爲本地球員，上屆外援爲三十人。但，本屆仍有廿七人，假如甲組球員仍然向外招兵，則外援仍有超過三十人的可能。

從上屆的三十個外來球員之中，流浪必遜、麥高倫、艾特、夏格金祇是「球場遊俠」，到港後未久即被遣回，門將麥爾漢技術本屆不凡，可是當時限於環境，未能繼續踢下去，市政的阿方索及史葛，祇曾踢了一個很短的期間，海蜂的麥約翰志圖別業，放棄了大足球，踢小型球娛樂自己。上屆球季結束，加上放棄了布連，萊頓、高洛尼。萊頓本屆投入市政，可是赴西德受訓，一去不還。高洛尼昨已返港投效東方，曾轉市政的高[illegible]，已轉往澳洲，[illegible]在美洲已續約，不能再[illegible]。

日前，本港各甲組球會的外來球員，精工算人最多，計有卡鎬英、林芳基、麥哥利、古庶權、麥寶及已取得本港居民資格的戴維。加山則有維勒寶、賓尼。市政有黃金福、安德遜。南華則爲陳國良。至於本屆轉會的外來球員，本屆曾隸市政的夏里士已轉入精工。新利夫由海蜂轉入南華，似乎未聽過適應新環境，現正因受傷回「統帥部」請假，曾隸流浪的麥菲利及上屆効力市政的匠，已轉入東方。韓籍門將哥孝聲，季初曾替東方把關，但最近未見在球場出現。

本屆球季新由外地來港效力的外援，卜公有馬拉利。精工本屆的新面孔是麥文侖、嘉侖。加山有卡路士、曉治。東方則有奥有白蘭特及彼得菲利。後者已返英考試，這員身手不凡的中鋒是否捲土重來？仍難預測。南華向馬來西亞聘來李亞九、趙祥華、麥志强。據傳蘇進安可能本月中旬前來。

香港的球壇，現時非需要質素好及有鬥志的外援，儘管水晶球教練費南迪對港聯隊的批評，認爲[illegible]不及香港代表隊，但鬥志及體力，備受本[illegible]

籃球圈

工商盃籃賽 決賽隊伍全部產生

籃聯與市政局合辦的第一屆工商盃男女子籃球賽，決賽隊伍業已全部產生，男子組爲傑志、安行、長空、東寗、遠東及華籃等六隊，女子組則爲南華、青籃團、籃合、勤成等四隊，籃聯比賽小組，業經決定由明日開始，業進行決定。並已編定三天賽程，玆錄如下：

三日，女子組：下午七時半青籃團對勤成，八時半南華對籃合。界限街體育館。

五日，男子組：下午二時東寗對傑志，女子組：三時南華對勤成，男子組：四時安行對長空。長沙灣體育館。

六日，女子組：下午七時半籃合對青籃團，男子組：八時半華籃對遠東，長沙灣體育館。（文玲）

花果山 波經 馬騮王

這一回 玩波仔適可而止 容易傷累你一世

琴日冇波打，想上去少林寺行吓，但係又見上去都冇乜新嘢，所以走去「南邊」小型球場睇吓班後生仔打波。

我踏入香江呢個埠，就已經見到D打波人仔嘅脚法係好醒，祇係D氣力就麻麻地，原來大部份都係小型球出身嘅，半新舊個個都有細頭雄、騎師、拖鞋王，新嚦嚦有而家打緊伊士頓個班喇。琴日我去到「南邊」，見到班未來球星着住對布鞋輕挑慢撚，成個球王咁嘅款，睇到六點零鐘，見到兩隊人馬走出嚟，數嚟數去都係得十個人，原來佢哋打五人盃，有一隊重係御用清潔隊嘅運輸組，陣中有賓魚佬，偉大强等過氣老倌，清潔隊嘅頭頭「四眼北」重坐喺場邊成個希治閣咁場波，「四眼北」拉住賓魚佬猛咁鬧，又指東又指西，成個賓魚佬俾佢指到頭擇擇，「四眼北」D廣東術語原來重叻過你，有好多斯文人都唔够佢講，眞係嚇我一跳。

打第二場波嘅時候，我馬騮王見到非士頓個左翼邦着住波衫坐係場邊睇波，佢話：「我而家打大波就唔敢玩細波，容乜易無端端整親隻脚，咁就邊度都唔駛去咯！」

左翼邦講得好啱，其實而家打大波D師兄，實在唔應該玩細波，第一容易踢壞脚，第二容易鬆傷，記得有個老教頭以前同我講，玩細波係，唔係唔好，要適可而止，咁樣就得益不淺，否則就累你一世，尤其係，開咗咧之後，就算脚痕都要忍住，唔忍得就會誤咗大事。

我而家睇見左翼邦乖乖地咁睇人玩，自己唔落場，都算佢幾識想。記得有一年，但手蛋廠隊係開咧嘅時候玩咗呢場細波，以爲可以俾班師兄弟練吓波，點知有個西方來客就扯親隻脚，累到佢幾個月唔郁得，呢D就係因少失大嘅，知冇！

有何所見

陋習唔戒絕 怎有好表現

秘魯水晶隊訪港後，一再証實港聯隊的號召力及實力是較香港代表隊强的，但這不是質素問題，完全是本港華人球員一貫的陋習不能摒除。

香港隊是代表整個地區的，若然香港是一個國家，它便是國家隊，事實上，港隊自兩年前已經開始長期集訓，也曾出外踢過多場國際賽，但港隊始終沒有進步，在戰績及踢法方面更是退了步。港聯對外隊爭取得更好成績，也不是香港足球的光榮，因爲港聯隊集合了過半以上的外籍球員，香港隊才是由地道的香港球員組成，球迷對香港隊的戰績與光榮較爲注重，球迷也有多少歸屬感的，但香港球隊球員却沒有歸屬感，球迷也只有將擁護對象移到港聯隊身了。

怎樣去使香港球員有歸屬感，這是多年來均未能解決的問題。這也關乎到政府對足球漠不關心，球員沒有國家觀念也難怪的，但我們生活在香港，也應該爲自己所生活的社會裡効忠，香港隊球員的劣根性，曾經在上演世界外圍賽中掃除，他們揚威新加坡，受到球迷擁護，他們在新加坡表現得很有歸屬感，球迷也對他們特別擁護。因此，香港隊要獲得支持，他們便要像港聯隊般，不要欺場，否則，香港隊十年後也不能在亞洲站穩脚哩。（太陽神）

水晶隊已離港 米扶連回宇宙

【本報訊】曾經効力過巴西山度山及北美宇宙球會的秘魯水晶中場球員米扶連，本屆相信難以在港演出。

當水晶隊於上週五到港時，此位經驗豐富的球員曾經表示有意在港落班，並且提出條件爲年薪二萬四千美元，另加汽車津貼及住宿費。香港的卜公及加山在獲悉他有意留港搵食後，立即與他展開斟介，卜公並且還價二萬美元，但至昨晚爲止，仍未得到答覆。

據米扶連昨午隨水晶隊離港前透露：在對港聯一役之後，祇有加山派人與他聯絡。然而，由於他與北美宇宙隊仍有合約限制，即使加盟加山，祇能効力至二月時，便要歸隊。而加山現時亦不需要臨時性的球員，因此，本屆不會在港落班。

這位現年卅二歲的中場球員進一步表示，他經已留下北美的電話號碼及住址予加山球會，若果條件適合，他在離開宇宙隊之後，將會來港搵食。（保強）

「少林軍」閉門苦練

【本報訊】南華於上週四與加山打成三比三平手獲得一分後，要到本月十二日才有賽事，那是聯賽對警察，雖然南華有將近十六日沒有比賽，但他們却不準備約戰友會踢友誼賽，祇是閉關埋頭苦練，昨午仍然作午練。

收操後，教練吳偉文表示爲了向「擁南」會方交代，在兵源短缺及新人未成熟的情況下，祇有埋頭苦幹，而不願作不切實際的談話。

娛樂圈

余綺霞力避緋聞渲染
張武孝演武劇臉部被刺傷
韋烈無片事南下星馬獻唱

△余綺霞並未因爲今年投考中文大學落第而放棄了繼續求學的意志，由於她生平的心願，是希望能夠完成大學課程。

目前的余綺霞雖然在電視和電影圈裏都備受重視，但最終目的是要拿得學士名銜。余綺霞說：縱使日後進入大學之門時，亦不會放棄目前電視台工作，實行以半工讀方式，來完成大學的階段。

早些時余綺霞的「緋聞」曾使五台山上哄動一時，當時與她牽連在一起的名字，有導演余允抗和另一位殷商湯公子。可是現在那些與余綺霞有關連的緋聞，竟突然靜了下來，原因是余綺霞極力避免牽涉那些是非之列，故此每當與她談及男女之間的問題時，余綺霞都總是三緘其口。據悉，她不希望因爲該等無聊的是非之言，對她今後在電視和學業上的影響。

△歌星張武孝，慨嘆當演員並非一件容易的事，尤其是拍攝一些打鬥場面的鏡頭時，危險成份更高，猶記他初嘗拍電視劇之時，興趣非常濃厚，現在却出此言。

原來他前日拍「蕭十一郎」意外受傷，當時他所扮演的角色是與謝賢對打，可能他對武術沒有多大認識，正當與謝賢揮動道具兵器過招時，冷不提防，被謝賢的木劍傷及面部，登時血流如注，在場工作人員馬上爲他止血急救，其後更需縫補七針，由於傷口長達一吋之多。

△韋烈短期內無意再度重回電視台工作，自從佳視停播之後，他搖身一變向歌壇方面發展，並將於十二月間前往星、馬登台獻唱。據說：韋烈除了唱歌之外，亦準備重回電影圈碰運氣，由於他加盟電視台之前原是電影演員。

林建明南下獻歌
刻意苦練有備而戰

林建明已向港視請了假，決定十一月前往新加坡登台獻歌，已定十一月三號前往，六號正式發台，台期爲兩週，但因十一月十一日是港視十一週年台慶，這個「六條一」台慶，港視擴大慶祝，全體藝員均要參加，林建明自不能例外，所以，屆時她祇好把台期分成兩截，在十號趕回香港，參加台慶節目後再行赴星完成剩下九天台期。

林建明此次南遊登台是應新加坡南國夜總會之邀，亦是她正式登台獻歌的第一次。

這是林建明前或天出席「漩渦」招待會時透露的消息。本來她還有一些片債未淸，但要趕的已經趕起，其餘則未開拍，所以趁此空檔實行南征掘金去。

在較早時，曾有消息報導「沙姐」林建明赴星演唱的事，謂她準備了四首歌曲，在半小時的節目中供觀衆點唱，並替她擬出了一個「四曲走天涯」的名堂。對此，林建明有所更正，她表示，自己雖然不是歌星出身，但可以學，她在一年前，就拜師練習唱歌，也許她對歌唱的天份並不高，但可將勤補拙，她是眞眞正正的去學的，這是爲了充實自己演戲的條件，並不單祇爲走埠掘金。她又說，爲了應付赴星登台，她最近在夏萍的丈夫張雲老師處學了二十首比較適合星洲歌迷的歌，屆時準備以這批歌讓觀衆點唱。

林建明在星馬泰有廣大擁躉，有她主演的影片，在那邊可以買出較高版權費，「漩渦」一片南洋各埠能以高價買出，當亦與沙姐有份演出有關。

明星與我 依蓮

「漩渦」是一部時裝動作片，由寳浩泉導演，黃元申、趙雅芝、陳惠敏、張瑛、劉丹等主演，林建明因不想與友好趙雅芝爭排名，祇願意是客串主演，誰料印說明書時，忽畧了這一點，竟把她的名字排在黃、趙之下，看起來會被人誤會是配角，結果她爲此曾與寳浩泉力爭，寳導演在向她致歉之外，並答應在海報及廣告上注意演員名單合作的編排。

黑澤明爲求迫眞
蓋搭街道房子 侵蝕後再入鏡

日本東京有一個古怪的組織，他們出版了一本「名人怪行錄」，專門收集日本著名人物之古怪行徑，包括其飲食、服裝、工作、愛好等方面之怪癖。

這個組織祇有五名成員，他們分別是出版家、雕塑家、商人、女敎師及相撲冠軍，祇因爲志同道合，要出版這本古怪書籍。

黑澤明赫然榜上有名。而且，其異行徑達數項之多，其怪異之程度，達到甲級。

當他開拍「天國與地獄」時，即被列入甲級怪人行列中。

原來，這一部曲折離奇的國際偵探大片內，需要在一條陳舊街道上拍攝，但找遍了日本，也未能發現理想的背景。

黑澤明下令馬上蓋搭一條街道及房子，然後，任由風吹日曬雨打，使房子及街道受到侵蝕，以達到陳舊的效果。

結果，花了兩年時間，才達成這個願望，也因此，他拍「天國與地獄」一片，被列入怪人怪行的書刊中。

「我不怕被稱怪人，」黑澤明笑說：「祇要影片受好評便得了。」

圖爲黑澤明「天國與地獄」片中自行建搭的「妓女街」風光。

卡士大演員撞期多
魏海峯頻呼頭痛

梁小龍拍「廣東十虎」的時候，曾經與導演魏海峯吵架。

吵架的原因是因爲該片的演員撞期撞得不得了。

魏海峯發了通告給「十虎」的演員，演員來了之後，偏偏梁小龍又遲到，當梁小龍到的時候，白彪又因爲要趕下場，想早些離去。

到了全部演員到了，偏偏米雪又因爲佳視要開會而缺席。

爲了這樣，「廣東十虎」因爲卡士大以致弄得十分不愉快，導演魏海峯爲此，頭痛不已。

魏海峯經過此役，他說以後再也不拍大卡士的電影了！

他說：「演員多，卡士大，人人都忙，撞期又多，十分難攪，幸好梁小龍和白彪，米雪等都十分幫忙，才把廣東十虎拍好！」

圖爲「廣東十虎」片中一個拆招鏡頭。

職業及業餘精英 「百萬跳」任評判

由麗的電視響應公益金舞募善款而舉辦的「百萬跳」，去年首次舉行，各界熱烈支持，而參加跳舞比賽的健兒，爲了公益，更是向本身的體能作了一個極大的挑戰，創下了連續跳舞六十四小時的紀錄，打破了本港歷來的馬拉松跳舞紀錄，可謂「空前之作」，而「後無來者」則仍要視乎今年十一月十一日在理工學院舉行的二屆「百萬跳」而定，但港人爲善最樂，相信會再次刷新去年的紀錄。

「百萬跳」主辦當局麗的電視爲了將本屆的跳舞水準進一步提高及加强角逐的興趣，決定將本屆甄選的標準擴大，除跳舞的時間外，並包括舞姿，節奏感，風格及最新表達百萬跳精神等多項標準。爲了使本屆評選的標準能够忠實地選出優勝者，麗視當局已選出四名對流行舞認識甚深的人仕爲評判，該四位評判爲麗的舞蹈主任拿利賴恩，麗的舞蹈編排員呂紹梅，在上屆「百萬跳」中全場矚目的黃錦玲及本港知名的業餘舞蹈專家馬基士。

拿利賴恩爲麗視的舞蹈主任，加入麗的之前爲「第二代」之基本舞蹈員，對現代舞極有修養，呂紹梅爲麗的舞蹈員，年前英國知名的舞蹈家瑪歌芳婷來港，見呂紹梅爲可造之材，特別保送呂紹梅到英國皇家舞蹈學院深造，學成後受聘爲麗的舞蹈編排員。

黃錦玲雖非職業舞蹈員，但她於上屆「百萬跳」中，鋒芒畢露，舞姿之變化多端及舞步之優美，足可媲美職業舞蹈員。加以她曾參賽，以過來人的經驗去作評判，將收駕輕就熟之利。

至於馬基士則爲活躍本港舞壇的業餘好手，曾多次在本港公開業餘舞蹈比賽中贏得殊榮，對流行舞甚有認識。

這四名評判均爲本港舞壇職業及業餘之精英，是次應邀爲「百萬跳」評判，將使本屆的舞蹈水平，更臻完美。

少女成長的過程 九十分鐘內濃縮

英國當代文豪勞倫斯手著查泰萊夫人的情人，透過性的過程批擊社會所存在的不合理制度禁忌等，此書在歐美青年知識羣掀起一陣不算少的騷動，可列爲描述「性」而「非性」書的當代奇書。

不久前，本港先後放映過一部日式的查泰萊夫人，以及歐洲查泰萊夫人，雖非完全無可取之處，無奈終難逃掛羊頭賣狗肉的投機之嫌，用的完全掉大牙的舊橋段，少了一份新鮮明快之感，更不可說是上追原著精神命意。

紐約派的青年導演「羅勃海」，新近自編自導完成了一部「第一次接觸」，此片敘述一個富商之未成年少女被綁，卻與綁匪發生一連串革命性的「性」行爲，將一個少女性方面的成長濃縮在短短的九十分鐘之內，手法都令人拍案叫絕。

在少女原爲拘謹抑鬱的書院女學生，突遭巨變綁人綁票心理遂然失調，才搖身變作淫娃蕩女，她先誘姦她的監視者，繼而，她接納另一女綁匪的性愛撫，她更大胆地向指誘她被劫的匪首示愛，肉體的痴迷突出少女長久性苦悶。

新聞人物特別客串 太太出席試映會

伊雷導演的「谷爆」日昨設試片招待會，新星鍾兒，製片兼演員之張權及伊雷列席招待友好，伊雷本要拍嘉禾的新片，但他臨時要求導演吳宇森改期拍戲，記者謂伊雷面子够大也。是日出席招待會的還有一位六合彩新聞人物楊松星的太太，楊松星因六合彩事件被判刑，現仍在獄中，因此他太太的亮相甚引人矚目。

原來這新聞人物楊松星是「谷爆」的演員之一，他是在有關六合彩案應伊雷之邀在片中作特別客串的，該片拍好後不久他便被判入獄了。一部片的演員在聽審期間拍戲，拍完戲後入獄，可說得是香港電影史中首次出現之奇事。楊松星太太稱，她本來不想出來的，但日前往域多利監獄探丈夫時，楊松星叫她要看看「谷爆」，看把他這人物拍成甚麼樣子，所以她才應伊雷之邀出席招待會。

楊松星太太又對「谷爆」海報上無她丈夫「客串主演」字樣而不滿，伊雷解釋謂，因楊松星未入自由總會，印上他名字的話在實外埠販權上有所不便，伊雷說在片上字幕及香港報刊廣告上便一定會有「楊松星客串主演」的字樣，楊太聽後才釋然。

圖爲伊雷（中）在導演「谷爆」時攝。

拍民初功夫喜劇 洪金寶自導自演

洪金寶將於本週末開拍一部動作喜劇「誰家小子」。這是他繼「贊先生與找錢華」後，爲嘉禾執導的新片。

這是一部民初裝功夫喜劇，洪金寶除執導外，更粉墨登場，自己主演。

「誰家小子」是講兩個小孩子向洪金寶學功夫的過程，主演者，除了洪金寶外，尚有梁家仁，容標等，屆時，劉家榮亦將客串，在該片中担演一個較爲重要的角色。

自從洪金寶的「三德和尚與舂米六」到「肥龍過江」，至「老虎田雞」在港、台推出後，洪金寶立即成爲製片家爭邀的導演，邀約他的片約有如雪片。

可是洪金寶却沒有一一答應，因爲，他爲與麥嘉和劉家榮合組的「嘉寶」公司，又開新片「拼命單刀奪命槍」，他是該片主角之一，其次洪金寶是一個很念舊的人，他認爲：自己能有如今成就，嘉禾提拔，飲水思源，居功最偉，洪金寶於是集中精神，繼續爲嘉禾執導「誰家小子」。

色情片佳作乘時推出

色情片當時得令，票房一枝獨秀，不少個中佳作乘時推出。「性的狂熱」片中靚女如雲，此片在巴黎上映，收入壓倒「茱絲汀與茱麗葉」，大特寫鏡頭最多。圖爲該片中一幕。

日電視節目

無綫翡翠台
- 2.10 書劍恩仇錄
- 2.50 粵語長片「一笑傾城」林鳳主演
- 4.35 飄零燕
- 5.00 神威賽車手
- 5.30 「跳飛機」
- 6.00 女大十八變
- 6.30 新聞及天氣報導
- 7.00 觀點與角度
- 7.05 「翡翠劇場」「奮鬥」
- 8.00 「蕭十一郎」
- 9.00 歡樂今宵
- 10.30 新聞簡報
- 10.35 名著劇場「掃蕩奇案」（粵語配音）
- 12.35 國語長片「情關」張瑞玉主演
- 2.05 英語長片

（明日節目）
- 8.00 粵語片「一命難填九命冤」任劍輝主演
- 9.30 粵語片「紅花俠盜」謝賢主演
- 11.00 神偷諜影
- 12.00 罪惡妖星
- 12.55 午間新聞
- 1.10 相見好
- 1.40 波叔

無綫明珠台
- 4.00 小樂象
- 4.15 英語片集
- 4.40 英語片
- 5.35 新聞簡報
- 5.40 神犬拉茜
- 6.10 英語片集
- 6.35 「歡樂青春」
- 7.00 新聞及天氣報導
- 7.25 觀點與角度
- 7.35 音樂特輯精選
- 8.30 龍鳳神探
- 9.30 明珠九點半：騎劫五美人
- 11.00 英語片
- 11.30 最後新聞報導
- 11.35 格林加達文摘
- 12.30 英語片集

麗的第一台
- 粵語長片「娛樂昇平」新馬師曾、鄧碧雲主演
- 下午茶（婦女節目）
- 梨花淚
- 新一代
- 節目介紹
- 蜘蛛俠
- 今晚新聞
- 俏管家
- 加路比密探
- 熱浪七八
- 吳家有女
- 麗的劇場「巨星」
- 新聞天氣及經濟行情報導
- 觀點與角度
- 大丈夫
- 林家聲粵劇特輯

（明日節目）
- 早晨新聞節目
- 節目介紹
- 下午茶（婦女節目）
- 粵語長片「清宮劍影錄」曹達華、于素秋主演
- 青春學舍
- 午間新聞
- 瘋狂世界
- 貓隊醫險記
- 小黑炭

麗的第二台
- 教育電視
- 兒童世界
- 蜘蛛俠
- 生活的健康
- 新聞及天氣報告
- 觀點與角度
- 住家男人
- 警探實錄
- 德國足球大賽
- 健美體操
- 新聞報導
- 決策者的辛秘
- 午夜電影：

金價瀉 股民慌

晨市全面低收

今晨股 跌

黃金市場今晨風聲鶴唳，金價狂跌百餘元以下，股市亦受到打擊，今晨開市之初，市道仍見企穩，但未至中段後，市道即受金市的威脅，而見低挫，賣盤蜂湧而出，各類股份紛紛報低，市內人士認爲是受金價跌的影響，致大部份買家，在晨市中段以後，都未見積極的落行，及至收市，一般股份多見以今晨的低價位易手，由於賣盤的踴躍，致交投情況仍見暢好。

十一時恒生指數報六七八・二四，較上日的六七七・八一微升〇・四三，但中段後的賣盤，迫使指數終告無力企穩，而成低迷之局。

晨市先穩後疲，市內人士完全歸咎於金價暴跌所致，據市內人士說，由於金價的突然暴瀉一百十五元，使到市市中人，爲要補倉及塡補蝕之數，迫於今晨大力放貨，套現後以補金市中的損失，因而使股價受此突然而來的賣盤而告不支。

客觀的市內人士說，今晨市況，後市不是因上述金價狂潮，將會出現較好穩定的市勢，他們所提出的理由是置地收購金門大廈，而被指盈利不俳的怡和獲此龐大的收益之後，無疑是注入了一枝强心針，而且怡和更强調資金門大廈的資金，將會在本港投資，此說，無疑對市內人士有一定的穩定甚至是剌激作用。既然如此，則晨市是應該有所反應的，但奈何，適逢金價狂跌！

在據資深的分析家說：置地的購入金門大廈，表面上，無疑是一項具剌激性的事件，但實際上，並不一定是利好的大好消息，與其說置地購金門大廈是爲了擴展置地在中區地產勢力及加强其地位，不如說是爲了支持怡和，因爲在怡和宣佈其業績之後，市內不少人士對它的增長情況不表滿意，甚至對它的業務有所懷疑，如今置地以龐大的數字購入金門大廈，亦即是以龐大的資金去協助怡和過關，故此，分析家說：不必過份樂觀。

恒生中午指數	六六八・九二　跌八・八九
遠東中午指數	三二三九・七六　跌五八・二五
金銀綜合指數	五九三・〇八　跌八・二六
金指數	六〇四・二四　跌九・二四
銀指數	六二二・一〇　跌六・八五

上午交投總額

香港：	20,220,000元
九龍：	210,000元
遠東：	34,030,000元
金銀：	31,180,000元

	出價	入價
隔晚：	一〇	二八
週四至週五：	二八又八分一	九又一六分九
七日定期通知：	九又一六分一一	九又一六分一一
一個月：	九又一六分一三	
二個月：	一〇又八分七	一〇又四分三
三個月：	一一又八分三	一一又四分一
六個月：	一二又一六分一	一一又一六分一五
九個月：	一二又一六分一	一一又一六分一五
一年：	一二又一六分一	一一又一六分一五
三年：	一〇又八分三	一〇又二分一
五年：	一〇又八分三	一〇又八分一

（註：上述利率爲十一月三日之定價・新鴻基證券提供・）

北歐商人訂購踴躍 眞絲成衣明年好景

廠商對明年港製眞絲成衣銷售相當樂觀，最近北美商人訂購明年春、夏眞絲成衣活躍程度可見一斑。

據了解，明年眞絲衣銷去北美，還會續有進展。因爲當地的氣候乾爽，少有熱到出汗的日子，所以穿着眞絲恤衫就較適合。同時，眞絲衣着現在由港輸往歐美等多個海外市場，都不用受限額入口的限制，且眞絲衣着的實價較高，利潤較高，故參加經營的港廠已日有增加。

據估計，現在全港有百多家大大小小的製衣廠及工場，專做或兼做眞絲服裝的出口生意。西歐對港製眞絲恤衫需求正在增加，還個勢原來已開始好一段時間，眞絲成衣首先在美國市場流行起來的風氣，現已吹到西歐市場去了。西德、比利時等共同市場的入口商，近來向港廠訂購男裝眞絲恤衫已陸續增加，生意門路擴大，意味着港商今後將有更多的生意可做。

因歐美的氣候乾爽，眞絲衣服在一年四季內都可行銷，其中包括男裝恤衫和女裝印花衫裙等，而當地的市場購買力較强，對眞絲成衣扯購十分多。

廠商又說日本絲質服裝，在國際市場上有很高的地位，今年該國從港進口或經港進口的絲或絲織品大幅度增加。

根據統計數字顯示，今年首七個月港製捻絲輸日共二千萬元，比去年同期的一千一百四十六萬元，增加百分之七十五。

日本經港進口蠶繭和絲織品共八千六百九十一萬元，比去年同期的八百卅九萬元，激增了百分之九百卅六。（夏明）

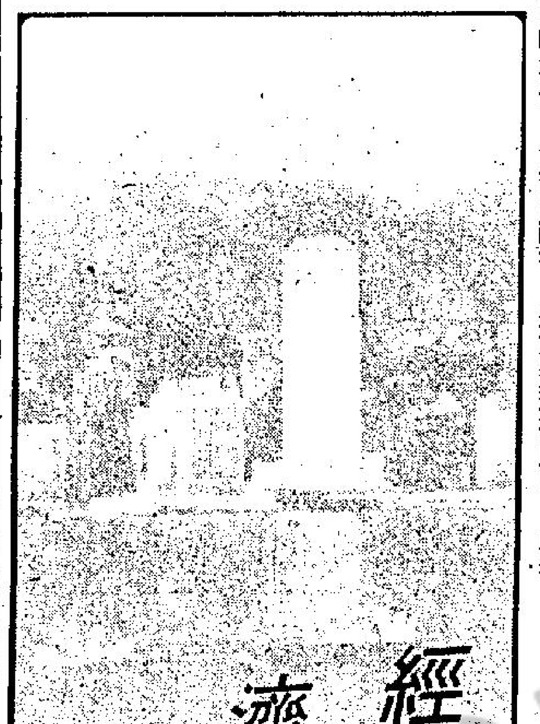

由德空運來港貨物 德航本月起減收費

德國航空公司宣佈，該公司於十一月一日起，自德國至香港的貨運收費會作大幅度減價。

食品之運費減幅最大，達百分之八十，其次是印刷品，與及一百公斤以上的運動器材等，減幅亦達百分之七十七。

據德航遠東貨運營業經理司徒邁亞表示，此次降低貨運收費使到定期班機在與包機比較時，能更具競爭能力。

他說：「德航每週有六班定期班機自德國飛來香港，故此入口商可以很準確地計劃何時應將貨物運抵此間。此舉對於代理德國貨品的香港入口商是非常重要。」

此外，下列各類貨物之運費亦減價，計有文儀器材減百分之七十五，科學精確儀器減百分之七十三，化學用品減百分之六十一，紡織品減百分之五十六，電子儀器減百分之五十五，汽車零件減百分之三十五。

「東方專家」號舉行命名典禮

【本報訊】董氏航業集團委託日本常石造船會社建造之新型全貨櫃船「東方專家」號（ORIENTAL EXPERT）已於十月卅日在該船廠舉行命名典禮，由董浩雲先生親臨主持，特邀請台灣託運協會理事長吳舜文博士爲命名人，並由紐約LOUIS DREYFUS HOLDING CO., LTD.公司董事長MR. NATHANIEL SAMUELS之夫人爲副命名人。NATHANIEL SAMUELS夫婦連日正在香港遊覽。

東京股市上午企穩 午後轉弱低價收市

東京股市

【東京訊】十一月一日，東京股市再度反覆，開市時，一般股票都企穩在前市水平，地產股表現較爲突出，而另一方面，藥品股在獲利下，市況大幅下挫，成交平穩。收市時，東京杜鍾斯指數收五八七二點四二，跌三零點五一，由於午後市況突轉疲弱，一般股票多以最低價收市。新市場指數收四三六點四一，跌一點七七。

成交總數共四億四千萬股。

十一月一日收市價：
本田汽車：四七零，
星辰表：四一六，
藤澤：一一零零，
日立製作所：二二一，
松下電工：六五零，
三菱地所：四一六，
三井地產：二九六，
大成建設：二四六，
新力：一三六零，
日本石油：六七五。

美國股票走勢指數

【紐約一日美聯社電】美國股票走勢指數：

種類	開市	收市	前市收市比較
工業股	八一二・三七	八二七・七九	升三五・三四
運輸股	二一三・九七	二一九・零三	升一零・三二
公共股	九七・六三	九八・五八	升一・二五
普通股	二七五・八三	八二零・九六	升一零・八七

美英股市 歡迎卡特計劃 美股狂漲35點

【紐約一日美聯社電】美股市今日歡迎美政府的挽救美元計劃而告猛升，戲劇地扭轉了華爾街十月底的下瀉。

在過去十二個交易日曾跌一百〇四點的杜鍾斯卅種工業股平均指數，在收市前升卅點，收市時再升五點，報八二七・七九，共升卅五點三四。是自從一九七一年八月十六日，創紀錄一天收卅二點九三的單獨一天的紀錄，當時是尼克遜總統宣佈連串的經濟措施包括凍結工資與物價。

今日在開市時，美聯邦儲備局透露連串步驟，旨在加强疲弱的美元，多數華爾街人士認爲此短期的騷動，是治療通貨膨脹及美元在海外的缺乏信心所必要的。

成交總數爲五千零四十五萬股是有紀錄的第七次最大的成交額。

【倫敦一日路透社電】卡特總統的支持美元行動，今日對英股市有助力，並挽救了開市時即告軟弱的股票，黃金股大跌，有跌四美元之多。

金融時報卅種工業股升零點三，收，市時爲四七九點二。

展局執行幹事鄧寧評論 四國貿易機構活動能力

……扶輪社午餐會演講，對亞洲地區許多貿易機構活動的情況作一詳細的比較。

他談到「日本貿易振興會」，「韓國貿易中心」，「台灣對外貿易發展協會」及星加坡的貿易部。

在這些機構中，最大規模的是「日本貿易振興會」，它的主要財政來源是每年由政府撥交一筆津貼，而且此筆費用按年增加。其他財政來自各地方政府、廠房及徵收會員費。

「日本貿易振興會」在本國設有二十九個辦事處，並在海外五十九國設立八十一個辦事處，僱員人數共達九百人。

鄧寧又說，韓國方面，「韓國貿易中心」的收入來源，主要依賴政府津貼，加上徵收入口貿易的百分之零點一的從價稅和貿易協會等機構的捐獻。

「韓國貿易中心」在本國有六個辦事處，以及七十四個分處遍佈於北美、中美、南美、西歐、亞洲、大洋洲、中東及非洲。它共僱用約五百五十位職員。

台灣的「對外貿易發展協會」從政府處獲得的三分之一的收入，其餘的三分之二是向工商界徵收。此外，又藉着出口貿易徵收百分之零點零六二五的從價稅。鄧寧指出，這個機構的海外工作網共有卅八個辦事處。

「日本貿易振興會」、「韓國貿易中心」及「台灣對外貿易拓展協會」，均是獨立而不牟利的貿易拓展機構，而……個支營，因此財政來源全靠政府。星加坡在海外駐有二十四個代表。

至於香港貿易發展局（或貿易發展局）是一個半政府機構，在一九六六年經立法而成立。

它的財政來源有一筆政府固定的津貼每年五百一十萬元，以及徵收貿易方面的從價稅百分之零點零五，入口的食糧除外。

貿易發展局除了設在香港的總辦事處外，在……一位顧問。現在貿易發……一百人。

美大通利率升 增至一分〇五

【紐約一日法新社電】分析家今日說：美國的優惠利率在以後的數日內，很可能成爲普遍化的十厘半。並指出：現時的報升，是今年的第十一次。

名列美國第三大銀行的「美國大通銀行」，現目已隨「化學銀行」，將十厘二五的優惠利率，提升到十厘半。

置地收購金門大廈 傳總值六億四千萬 怡和强調所得款項在港投資

置地收購金門大廈，售價總值並沒有公佈，但一般估計約達六億四千萬元。

香港置地有限公司SIRIUS ENTERPRISES LIMITED昨天（十一月一日）聯合宣佈，雙方經達成協議，由香港置地有限公司收購金門大廈。金門（香港）有限公司及梁氏家族分別擁有SIRIUS公司股權百份之七十五及二十五。

金門大廈樓高四十層，座落中區旺盛地帶，在一九七五年落成，共有寫字樓面積三萬五千八百平方公尺（三十八萬五千平方呎），商店面積三千七百平方公尺（四萬平方呎）及可泊二百二十輛車之停車場，目前全部單位均由一流租戶所租用。金門大廈

香港置地有限公司經過激烈競爭，方能收購得金門大廈。該公司現正安排由銀行提供資金以進行上述收購，不會爲此項收購而動用最近宣佈一九八四至九三年還本，週息八厘之無抵押債券所集資金。

香港置地有限公司發言人表示，收購金門大廈與本公司擁有並保留作爲投資位於黃金地區之一流商業大廈之政策相符。本公司將繼續與金門大廈現時各租戶保持良好關係，並按照本公司一貫作風，維持該大廈目前之一流水準。

怡和有限公司（金門（香港）有限公司之母公司）發言人稱：「出售金門大廈之舉，與本集團之政策相符。本集團之政策爲將貿易作爲主要業務，並減低集團所擁有之物業。本公司所佔售樓款項，將主要用來在本港進行新投資，及用於新之商業機會，同時減低部份有期債項上。述交易所獲盈餘，將在一九七八年度損益結算表中作爲非經常性項目處理。」

金門大廈以六億四千萬元出售，將爲置地每年租金收入達四千萬元，而怡和的利潤估計在七千五百萬元至一億元。

置地預料該大廈會爲公司帶來豐厚的花紅，因爲地處地鐵車站，屆時，採用行人天橋來連接，使該區的商場業務發展迅速。

新証聯合投資基金 面值五元今起發行

【本報訊】新鴻基証券公司宣佈：公開發行「新鴻基聯合投資基金」專供有意投資本港証券人士認購。首次發行價格，每單位爲港幣五元（包括認購費用在內），以一千單位爲最低參與額，即日開始接受申請，截止日期爲本年十一月廿二日。此後每單位之認購或兌現，則通常以星期三爲交易日，價格將參照該基金當日之資產淨值爲釐訂標準。

該基金係由該公司全資附屬之新鴻基信託基金管理有限公司負責管理，信託人則爲渣打銀行香港信託有限公司。

基金之運用以投資於香港股市爲主要對象，但經理人斟酌情況亦有權作世界投資，其目的務求達到資本增長，同時亦顧及股東之收益。除非單位持有人選擇收取現金，否則其收益將自動由經理人代購入本基金額外單位。

在首次發行期內，手續費爲發行價百分之一點五，此後之手續費將照交易日發行價格百分之三計。

盛傳會記置地合作發展地產

世人十分關注的燃油加價終有結果了，明年肯定會稍作提高，這種提升可說是先作小幅度增加，或分期增加，但增幅若干，則尚未能達成一致。

這一不利消息傳來，卻未能阻止昨日股市反彈之勢，雖然早市一度疲弱，但在午後即見回揚。

週來久傳置地有所宣佈，終在昨日收市後宣佈收購金門大廈，對置地而言這無異是如虎添翼，令該公司在中環區的實力再度增强。

另一方面，當市況正進行如火如荼之時，又一消息相傳正盛，消息主角是會德豐，據謂會記將與置地携手合作地產，而所合作的地段，又與港燈集團有關連。

國際金價跌幅驚人 港金暴瀉賣盤奇旺

金融

【本報訊】今早西歐金價江河日下，大幅下瀉，美加金市均跌過十美元停市，賣家在歐洲市場爭相拋售，承接乏力，美國總統卡特突然奇案突出，作出突破性之新對抗通貨膨脹措施，使金價賣盤力加强。再加上美國財政部加料賣金，同時昨日又爲基金賣金期，買家亦不感興趣，平均價每安士爲二二四・〇二美元，亦較自由市場跌近廿美元。

本港金市，今晨開市報一二七〇・〇，前市尾滯爲一三五九・七，比前市跌八九・七元，開市後最低跌至一二四四・〇，比前市跌一一五・七元，最高報一二七〇・〇，收市價一二五八・五，仍比前市跌一〇一・二元，息價計去息一美元，上牌現貨交收共二千二百兩，公價定一二五七・五。今早賣盤力相當强，創一日來跌幅最大之紀錄。

週三外匯行情，金價方面：倫敦報二二七・五〇美元（跌一五・一〇美元）。瑞士入價報二二七・〇美元，出價報二二八・〇美元（跌一五・二五美元）。巴黎休息無報。加拿大期貨跌至停牌，沽價二三二・五美元。美國紐約亦跌至停牌，沽價二三〇・七〇美元。英磅報盤，倫敦轉讓磅報一・九九五〇美元（縮〇・〇七二〇美元），美國告老士報一・九七〇〇美元（縮〇・〇八五〇美元）。

美鈔報升，大鈔報四・七四八，普鈔報四・七三九，美電最高報四・七六二，最低報四・七六二。

日元報跌，大紙報二五四・三〇，細紙報二五三・三〇。台幣報一二八・〇〇。西德馬克報二五〇・〇〇。法國法郎報一一〇・〇〇。瑞士法郎報二九二・〇〇。荷蘭報二三〇・〇〇。

上午金融行情表 十一月二日

銀行同業拆息	七厘半		
（九九K金價）	（去息1.00元）		
開市	1270.0	收市	1258.5
最高	1270.0	最低	1244.0
（美鈔）		（美電）	
最高	4.748	最高	4.762
最低	4.739	最低	4.752

（歐洲金價）		
倫敦（每安）	227.50美元	（跌15.1）
瑞士（每安）	228.00美元	（跌15.25）
巴黎（每安）	242.42美元	（休息無市）
（英鎊）		
倫敦轉讓鎊	1.9950美元	（縮0.0720）
美告老士鎊	1.9700元美	（縮0.0720）

（雜幣）	
日元（每萬計）	254.30
新台幣（每千計）	128.00
菲幣（每百計）	61.10
新加坡大紙（每元計）	2.23
西德馬克（每百計）	250.00
法國法郎（每百計）	110.00
瑞士法郎（每百計）	292.00
荷蘭（每百元）	230.00
加拿大紙（每元計）	4.01
澳洲元（每元計）	5.56
正鎊（每鎊計）	9.45
葡幣（每元計）	0.92
人民幣外匯牌價	48.72
港幣匯率指數：（昨日）	91.5升0.8

英美加黃金期貨

加拿大溫尼伯黃金週三期貨收盤：（一月份）
232.50美元（跌過十美元停市）
美國紐約週三收市價（十二月份）
239.70美元（跌過十美元停市）
倫敦金價收市後掛牌：
×週三每安士買入價×週三每安士賣出價×
223.00美元　226.00美元
（跌19.00美元）（跌16.50美元）

紐約金市 跌勢空前未見 開盤後即停市

【本報駐紐約金融記者金纏衣專電】此間週三金市，由於美國總統宣佈一連串的反通貨膨脹新方案，而財政部拍賣黃金鋭增至每月一百五十萬安士，開市後，瞬息間因跌幅達到定章（按：章則規定上落價超過十美元，即要停市）即宣告停市，成交五千五百四十五張，而芝加哥市亦如紐約停市，成交爲二千九百九十五張。

査紐約前收市價爲二四零・七美元，今日跌至定章限價二三零・七美元，而紐約前市收市價爲二四零・五美元，今日跌至定章限價爲二三零・五美元。上述的成交數量，係屬抑價者。美國兩個市場停市後，當日未能復市，這是由於倫敦報來行情更低，人心多均觀望。

據金融界人士分析：金市的大幅下跌，是由於卡特的新反通貨膨脹方案宣佈，而美財部又宣佈大量增加拍賣黃金數量。至外匯市場，美元價值亦大幅上揚，據紐約外匯市場報來收市價：美元兌西德馬克爲一・八八零零，美元兌瑞士法郎爲一・六零一零。由於倫敦二盤定價比前市下跌十五元，爲二二七・五美元，而收市價竟爲二二四・五零美元，實跌一七・七五美元，跌幅之大，空前未見。又國際貨幣基金會拍賣黃金結果又傳來，平均價爲二二四・零二美元，最高價爲二三零・零三美元，最低爲二二二・零三美元，與倫敦收市價比較仍低，凡比前市低近十元，此種種表現，都是對金市不利者，金市經這一連串的利淡消息剌激下，前景仍一片黯淡。

工商晚報今晨股市報價表

類別	股票	最高價	最低價	收市價
銀行類	滙豐銀行	21.00	20.60	20.60
	大華銀行			
	友聯銀行	8.90	8.85	8.90
	恒生銀行			200.00
	海外信託銀行	3.95	3.90	3.90
	東亞銀行			
公用類	九龍電燈	33.00	32.50	32.50
	九龍巴士	5.90	5.80	5.85
	中華巴士	56.00	55.00	55.50
	中華煤氣	33.00	32.50	32.50
	油蔴地小輪	39.00	38.50	38.50
	香港電燈	7.90	7.60	7.60
	香港隧道	10.70	10.60	10.70
	地下鐵路債券			
	電話公司	37.00	36.50	36.50
倉塢類	九龍倉	38.00	36.00	36.00
	九倉債券			
	九倉七厘七五債券			
	九倉認股權	120.00	110.00	110.00
	安全貨倉			
	均益倉	29.60	29.20	29.20
	中華造船廠	0.80	0.78	0.78
	亞洲航業	5.20	5.15	5.15
	東方貨櫃			4.25
	寶福			
	會德船務			
	興富			
	新海康			
	會德豐船務（A）			3.90
	會德豐船務（B）			
	萬邦航業			
	萬寶航業			
	維達航業			5.00
	華光航業			
工商投資類	和記黃埔	6.65	6.45	6.45
	和黃優先			
	怡和公司	17.40	17.00	17.00
	會德豐（A）	3.825	3.70	3.70
	會德豐（B）			
	太古洋行（A）	10.40	10.30	10.30
	太古洋行（B）	1.97	1.95	1.95
	仁孚			
	立興			
	永安人壽			
	和寶			0.97
	茂昌眼鏡			
	怡和債券			
	怡和實業			
	邵氏公司			
	建生			
	萬邦投資			
	星島報業			
	南華早報			
	聯邦（A）	2.85	2.80	2.80
	聯邦（B）			
	王集團			
	紅寶石			
	菲立斯	0.2075	0.205	0.205
	莊士集團			
	港機工程			
	港九工商企業			
	英之傑			
	森那美			8.00
	碧瑤金礦			
	寶光			2.85
	橡膠信託			3.05
	太平洋証券			
	亞洲保險			
	怡和証券			7.95
	香港財務			
	普通東方			
	美迪臣証券			
	新鴻基証券	3.25	3.15	3.15
	隆豐投資			
	大衆國際			
	聯合企業			
	容文			
	輝百美			
地產類	置地公司	12.20	11.80	11.80
	新世界發展	3.10	2.975	2.975
	太古地產	4.225	4.175	4.20
	大昌地產	2.375	2.325	2.325
	大生地產			2.175
	大寶地產			0.72
	力士地產			
	太古昌發展			
	永泰建業	5.80	5.70	5.70
	永昌盛			
	永達利企業			
	裕興			
	四海地產			
	合和地產	6.85	6.75	6.75
	和記地產			12.20
	自由發展			
	志正國際			
	昌生興業			
	兆安地產			
	兆景祥			
	長江實業	14.40	14.10	14.10
	利安地產	2.575	2.55	2.55

類別	股票	最高價	最低價	收市價
地產類	利豐地產			—
	利興發展	1.80	1.77	1.78
	世界發展			
	好世界投資			
	香江物業投資			
	亨隆地產	2.575	2.55	2.55
	明輝發展	1.06	1.05	1.05
	龍珠島			
	金山地產			
	金閣發展			
	金葩地產			
	美漢企業	1.57	1.53	1.53
	啓德置業			
	啓明建業			
	財務地產			
	新鴻基地產	10.30	10.00	10.00
	協成行			
	新安置業			
	嘉年地產			6.65
	恒生工業地產			
	恒隆地產			
	莊士發展			
	城都地產	1.57	1.55	1.55
	南太平洋			
	海南發展			
	萬生			
	國大地產			
	國際實業			
	華光地產			1.42
	華僑地產			
	華美置業			
	華厦置業			
	鉅利置業			
	博富臨			
	富輝企業			
	嘉葩地產			
	建煌新記	1.18	1.16	1.16
	夏利文			
	夏利來置業			
	廖創興	1.77	1.74	1.74
	順福企業			
	捷聯企業	2.50	2.45	2.45
	統一機構			
	漢國			
	遠東發展	2.375	2.35	2.35
	泰盛發展	1.77	1.71	1.72
	信託公司（A）	3.80	3.70	3.70
	信託公司（B）			
	聯益發展			
	聯興盛發展			
	廣聯企業	0.68	0.67	0.63
	偉華企業			
	偉益置業			
	模漢置地	7.90	7.75	7.75
	鷹君（除淨）	3.00	7.30	7.80
建築類	大新公和			
	安達臣集團	4.90	4.85	4.85
	資洲英妮	33.00	37.00	37.00
	保華			
	新昌	2.20	2.175	2.175
	海港工程			
	熊谷組			
	信昌	2.85	2.825	2.85
製衣類	安泰毛織			
	長江製衣			
	怡南			
	南聯實業	3.45	3.375	3.375
	南聯和記			
	南豐紗廠			11.40
	南洋紗廠			43.50
	南海紗廠			
	裕泰針織			12.80
	興普美製衣			
	會德豐紗廠			
	新馬製衣			
	梅眞尼			
	麗新製衣			
	墨魚棉			
酒店類	大酒店	23.60	23.20	23.20
	山帝國酒店			
	永高酒店			
	百樂酒店	1.79	1.74	1.77
	美麗華酒店			
	海港公司			25.60
	凱聯酒店	3.90	3.85	3.85
	城市酒店			
百貨及其他	大利			
	永安公司			
	先施公司			
	周生生			
	瑞興公司			
	連卡佛（A）	6.90	6.80	6.80
	生力啤	12.10	12.00	12.00
	聯合汽水			
	屈臣氏			
	淘化大同			
	煤氣股權			
	南順			
	怡南			
	建生			

昨漲幅最大股份（收市價以遠東會爲標準）

股票	前收市價	昨收市價	百分率
橡膠信託	3.45	4.35	26.09
聯合橡膠	2.50	2.90	16.00
鉅利置業	0.60	0.65	8.33
會德豐A	3.525	3.80	7.80
大生地產	2.05	2.20	7.32
信託公司A	3.625	3.80	4.83
會德豐船務B	0.36	0.38	5.56
聯邦地產A	2.70	2.825	4.63
昌生興業	1.10	1.15	4.55
富都酒店	1.06	1.10	3.77

昨跌幅最大股份

股票	前收市價	昨收市價	百分率
食品工業	0.54	0.50	7.41
星港地產	0.38	0.36	5.26
大捷財務	0.68	0.65	4.41
海港工程	0.60	0.58	3.33
財務地產	0.70	0.68	2.86
協成行	1.44	1.40	2.78
永安公司	4.50	4.40	2.22
置地債券股權	13.5%	13.2%	2.22
資洲英妮	38.25	37.50	1.96
會德豐船務A	3.975	3.90	1.89

昨成交最多股份

股票	股數
會德豐Ⓐ	3,467,750
新世界發展	2,056,000
港燈集團	1,137,456
和記黃埔	1,127,184
置地公司	905,000
大昌地產	888,000
泰盛發展	866,000
利興發展	864,000
城都地產	702,500
太古地產	622,000

兆安財務
兆安地產附屬機構
（註册准許接受存款公司）
存款利率行情

期限	息率
三個月	7½厘
六個月	8厘
一年	8½厘

電話：H-259045-8
中環連卡佛大厦1101室

卡特政策反應良好
美元一夜回升 平均高達七%
黃金狂跌美加宣佈停市

【倫敦一日美聯社電】美國總統卡特週三宣佈一項三百億美元的加強美元計劃後，世界各地外匯市場的美元隨即止跌回升。

對西德馬克，日圓及其他主要貨幣跌至空前低點的美元，不僅回升，並且大漲。對瑞士法郎及西德馬克升百分之六有多。對丹麥克朗升百分之八，對英鎊升百分之七。

由於美元的需求大增，倫敦的金價大跌，收市時跌了十七元二角五分，跌至二二五美元一安士，即一天跌了百分之七。

蘇黎世的金價亦大跌，收市二三四·七五，週二收市價爲二四三·八七五。

商人說，這表示黃金持有者正在拋放黃金購買美元。

本年的金價上百漲分之四十五，因投資者在美元出現危機時紛紛購金保值。

週三由華府傳來的消息，表示自美元於十八個月前開始下跌以來，外匯商人現在首次相信，卡特政府對美元的下跌，已不再故意袖手旁觀。

在美國和加拿大，黃金狂跌至停市。

【東京二日路透社電】美元今日在東京外匯市場開市時猛升至兌一八八日圓，因爲華盛頓宣佈措施，保衛飽受打擊的美元。

開市時美元較昨日的收市價一七八點八日圓，扳升超過九日圓。僅在星期二，日圓在東京一度跌至戰後最低價一七五點五日圓。

日本商人形容卡特昨晚的宣佈建議，是大膽的措施，立即使紐約及歐洲的美元回升。

【華盛頓二日合衆國際社電】卡特總統的突然行動拯救疲弱的美元，經已獲得立刻使人喜悅的反應，股票與貨幣市場的價位如火箭般上升，這些突然行動包括更高的利率，賣出更多黃金和集合三百億外幣購買外國的美元。新的美國計劃於星期三在白宮宣佈，內容包括：

——籌集三十億美元購買國外的美元。

——聯邦儲備的貼現率作完整的百分比提升——是一九三三年經濟大蕭條以來的最高一次。

——將每月美國黃金的數量倍增。

——訂下一個新的儲備要求給美國的銀行，用以鼓勵他們向外國銀行借貸。

卡特救美元措施 西德日本表歡迎

【東京一日路透社電】日本今天歡迎及支持美國爲保護美元而採取的措施。

日本財相村山和日本銀行行長森永發表聯合聲明，說日本會跟其他國家一起與美國合作。

兩人說，他們深信日美及其他國家聯合干涉外匯市場，會有助於穩定國際貨幣形勢。

森永今晚在記者招待會上說，他感覺美國的計劃足以繼續人們對美元的信心。

他說日本暫未計劃貫徹執行本身的貨幣措施，例如管制短期資金的流入。

【波恩一日美聯社電】西德政府週三讚揚卡特總統所宣佈支持美元的計劃，並保証從合作穩定美元。

美元本週跌至新低點的法蘭克福，在美國的整套的計劃宣佈後，美元對西德馬克的滙兌即告回升。

英國國會新會期週三開幕，女皇蒞臨致辭。右爲王夫菲臘。（美聯社）

以埃齊宣佈 和約快締結

【華盛頓一日路透社電】以色列和埃及部長今天宣佈，他們就快締結和約。

但和談一位發言人說，以色列外長達揚和埃及外交次長巴斯分別與美國務卿范斯會談後，均對和談表示樂觀。

記者問他們，和約是否就快締結，達揚說：「差不多了。」

巴斯對同一個問題的答覆是：「是的，先生。」

但和談發言人，美國務院的雪曼說，和約草案歧見仍存。他沒有預言和談將於何時結束。

范斯和以色列總理貝金將於明天在紐約會晤，歧見的消除可能有賴這次會晤。

沙特同意加油價 美國務院拒置評

【華盛頓二日合衆國際社電】對于沙特阿剌伯贊成石油再加價的報導，美國務院于星期三拒予置評，但稱更高的石油價格將對世界經濟造成「明顯的不良打擊」。

發言人賀丁卡特說：

「在過去我們歡迎對油價作出的抑制，沙特阿剌伯在這抑制中担任一個極之重大的角色。

「我們清楚認爲油價上升將對世界經濟造成一明顯的打擊。」

他被要求對來自委內瑞拉，卡拉卡斯的報導作出評語，報導如此引述沙特阿剌伯石油部長耶曼尼的話稱：他的國家與委內瑞拉已同意需要增加油價。我對此不作任何評語，因爲我沒有看過那些報導。發言人說：「若我對此作出臆測將會是危險的。」

英採行動阻止 惡意破壞公物

【倫敦卅一日路透社電】政府今日採取行動，企圖阻止日漸嚴重的「惡意破壞公物行爲」。

很多英國年輕人都有毀爛眼前物品的習慣，小至電話亭，大至火車廂。

內政部大臣羅理士召見屬下警察、教師、當地官員和建築師，舉行會議，商討應付辦法。

學校每年爲換破玻璃門窗、實驗室和教學器材花用近一千五百萬英鎊。

郵政局每年要撥一百萬鎊修理被破壞電話亭，而鐵路修理每年達三百五十萬鎊。

首相加拉漢在會議中說：「這年代破壞公物已是一種特色，政府祗能盡力而爲。」

【倫敦卅一日路透社】美國卡特總統週三在白宮記者招待會上，宣佈挽救美元的大刀濶斧計劃。（美聯社）

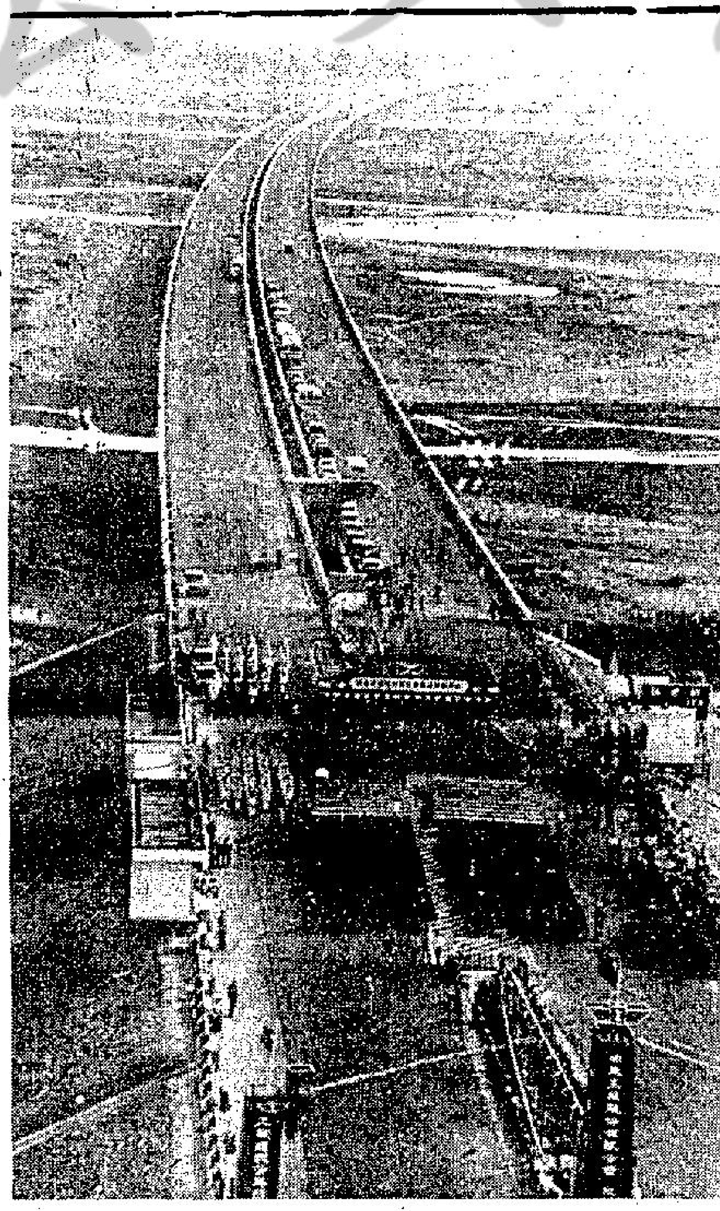
南北公路通車 中華民國十大建設之一，全長三百七十三公里的台灣南北高速公路，卅一日下午在雲林縣中沙大橋北段舉行全線通車典禮，由交通部長林金生主持。這條在台灣興建的國道，經過七年零兩個月完成，耗資新台幣共四百四十八億元。
在高速公路中沙大橋上舉行全線通車典禮的鳥瞰全景。

美擔憂伊朗王倒台 德黑蘭政權轉親蘇

【華盛頓二日美聯社電】消息人士表示：美國政府對於伊朗局勢的持續不安深感憂慮。主要是恐怕伊朗王的倒台，會導至德黑蘭出現一個親蘇政權，而蘇俄最後控制該地區的石油資源。

在訪問現時和以前的政府官員後，顯示此間仍然對蘇俄在該區的意圖存有廣泛憂慮。原因是蘇俄自一九四五至四六年曾佔據伊朗北部。

與美國對其他反共國家局勢不安的態度作比較，情形有所不同，美國政府經已堅決支持伊朗王，這個不變政策可以追溯到杜魯門總統時代。

伊朗現時每日輸出超過九十萬桶石油前往美國，這僅佔美國消耗量的百分之五，其實美國大可放棄此等石油而不會遇到太大的經濟困難。

正如一美國官員表示，他們所憂慮的，是如果伊朗王下台，波斯灣地區所受到的連帶影響。此外，又令蘇俄可以控制一些不凍港和波斯灣的石油資源。

回教領袖警告會採軍事行動

【德黑蘭二日合衆國際社電】伊朗什叶派回教徒的精神領袖發出警告說：「當一切和平途徑失敗後」，他將會自己組織軍隊對抗政府。他的教徒正在藉癱瘓性的關閉石油工業和公用事業，以對抗政權。

新聞組織訪問中告訴柏斯新聞社。

他被問及指明作此行動的條件時答說：「如果我們不能以合情合理的方法得到我們的需求，便會開始鬥爭。但還要待沒有和平途徑都剩下之後才採用。」

【德黑蘭一日路透社電】反對伊朗國王的抗議熱潮令到這個世界第二石油資源豐富國家陷於癱瘓，國營航空公司的班機停頓。

石油工業的數以千計罷工工人，放棄他們的薪金和福利不滿，要求終止差不多七星期前流血騷亂將在十二個城市頒佈的軍法統治，他們同時要求釋放所有政治犯。

石油工人的罷工，已令伊朗的石油生產從一般的每日五百八十萬桶，下跌至二百萬桶以下。

軍隊在接到破壞的恐嚇後，連續第二日看守所有油田，各城鎮於暴亂中的死亡人數，一個月來已超過一百一十五人。

西部墨尼多市的所有法官今日集體辭職，抗議該市昨日有十一人暴亂中死亡。

【倫敦一日法新社電】蜆殼石油公司已通知它的顧客，該公司儎運的伊朗原油，可能減少交貨量。該公司發言人今日作此透露。

又稱，減少交貨，將視面對困難的伊朗石油業

加拉漢警告工會 誓抑制工資上漲

【倫敦一日路透社電】英國首相加拉漢今天強硬警告英國死硬派工會，說他誓要抑制工資上漲，並說，他的反通脹政策今冬將受到嚴厲考驗。

工會提出大幅度加薪的要求後，加拉漢斷然向國會說，工資限加百分之五的政策不會軟下來。

他說這種政策如果失敗，他會採取其他的強硬措施，包括加稅，減少公共開支及加息。

【倫敦一日路透社電】英國少數派工黨政府今日宣佈一套較爲溫和國會規法，以安撫蘇格蘭和威爾斯民族主義者。

英女皇伊利沙白二世在國會新會期揭幕禮時宣讀的網領清楚地顯示首相加拉漢正拉攏民族主義者支持，以便順利通過今冬大選。

鑑於工黨只因六個席位而成爲少數黨政府，故加拉漢只有要求十四名民族主義國會議員支持合作，全力組織一個全民投票，讓蘇格蘭和威爾斯有更大自治權力。

演詞透露全民投票可能會在明年三月舉行，讓蘇格蘭和威爾斯選民決定是否選擇在艾登堡和卡迪夫成立他們的議會，以決定他們內部事宜。

加拉漢被認爲會於上月舉行一次大選。但他卻準備領導他的政府進入下一屆國會會議期，這決定使英國感到驚奇。

被整肅前北平「市長」 彭眞傳復出 任河北省長

【綜合報道】在「文革」初期即被整肅的前北平「市長」彭眞，傳說可能出任河北省長。

如果此說獲得証實，即表示担任河北省「革委會」主任多年的劉子厚，

「馬德里日報」刊稱 鮑美丁會遇刺 頸部中了兩槍

【馬德里一日法新社電】「馬德里日報」消息報今天報導：一七男三女的「反共」突擊隊，于十日前一項暗殺行動中，把阿爾及利亞總統鮑米丁槍擊至重傷。

報章稱，來自一不說明人士消息謂，該阿爾及利亞領袖被一裝上望遠鏡的步鎗子彈，擊中頭部兩次。

它引述該息來源稱：行刺事件是由「西班牙人民情報組織」及「國際反共情報機構」，合組的突擊隊進行的，目的是報復以阿爾及利亞爲基地的康奈利群島獨立運動伍巴雅分子，殺害他們兩名康奈利群島的同志。

消息說：該兩位情報機構特務，于阿爾及利亞襲擊伍巴雅秘書古比羅將軍之後被殺。

他並說那反共暗殺隊的所有成員，其中包括非西班牙人，于今早抵達這裏。

抗議「四人幫」暴行 男童會被收監43天

【東京一日美聯社電】一家於星期三日復刊的華文週報載稱，一名十四歲的男孩子於一九七六年四月在天安門廣場抗議「四人幫」的暴行，而被收監。

據官辦的「新華社」說，「中國兒童週刊」於停刊了十二年之後，已恢復出版。它刊登了一段十四歲的男孩子的故事。它說，「傳任智於一九七六年四月在天安門廣場背誦詩，抗議四人幫的暴行，而被監禁了四十三天。」

它說，傳寫了一封信給市教育局質問：「爲甚麼禁止放置花圈紀念周總理？爲甚麼江青這麼恨周總理？爲甚麼有些人要攻擊受人愛戴的總理？爲甚麼鄧小平同志要受抨擊？」

把紀念於一九七六年正月逝世的周恩來的花圈搬走，導致天安門暴動事件的發生。鄧小平因而第二次被貶黜。

以毛寡婦江青爲首的四人幫，已於一九七六年十月被捕。他們的罪名是使大陸陷於混亂。

印南部暴動 一少婦喪命 八十五人傷

【新德里二日美聯社電】印度南部地區星期三日發生的選舉前的暴動中，有一名少婦喪命，另八十五人受傷，這個地區是前總理甘地夫人的選區，她想重行進入國會。

據此間接到的消息說，一名女大學生名叫姬雅特拉的在暴動事件中，於被催淚彈擊中後不治，另有五十至八十五人受傷，包括十四名警察與六名記者。

警方說，這次暴動事件，是於一輛甘地夫人的競選汽車被人投擲石子觸發的。

貨幣基金會賣金 二二四美元成交

【華盛頓二日美聯社電】國際貨幣基金會，星期三日拍賣黃金四十七萬安士，平均價格是每安士二二四點〇二美元，較上次十月四日拍賣價格二二三點六八美元略升。

國際貨幣基金會說，昨日拍賣的價格，每安士由二二三點一三美元至二二三〇美元之間，共售出六十八萬九千六百安士。

此次拍賣爲該會的信託基金會籌得九千八百萬美元，以供援濟貧窮國家，使該基金從拍賣黃金所得，已達十九億七千萬美元。

美衆院調查報告稱 南韓會設法自製核武器 並爲軍援而行賄美官員

【華盛頓二日美聯社電】據衆議院調查人員的報告說，南韓顯然曾設法發展自己的核子武器，和爲了担心會失掉美國的軍事援助，而賄賂美國官員。

南韓顯然是於一九七五年印度引爆了核彈，取得核子燃料的來源之後，引起了爭論，被堵塞了核子武器計劃的。

以上的事實，是經過三年的對美韓關係的調查所得的結果。

據這份由衆院國際關係委員會所擬具的報告書說，一名前南韓官員曾說，他和一個特種委員會的其他委員，於一九七〇年代初期「一致決定進行發展核子武器」。

【漢城一日法新社電】韓國報章今天引述華盛頓美國海軍部人士的消息說，南韓計劃在兩三年之內，取得若干艘潛水艇，以應付日益擴充的北韓海軍。

據該項消息說，南韓刻在計劃向日本，或英國、法國、西德和瑞典購買此等潛艇。

南韓海軍目前並無潛艇。北韓則有十三艘俄製的韋斯基級潛艇，或中共製的羅美奧級潛艇。南韓要想購買的是中型的潛艇，要裝設有內燃機和電機引擎，及水面探測雷達及在船完裝上聲納。

南韓已擬好了十億美元的實行軍事現代化計劃，包括自海外購買各種軍備的預算。

英第二名試管嬰兒 預料明年二月誕生

【倫敦二日美聯社電】「每日郵報」星期四日載稱，一位曾被告知她永遠無法生育的三十二歲的蘇格蘭婦人，預料會於明年二月，誕下英國的第二位試管嬰兒。

這家購得這種宮外孕的先驅醫學發展的消息特權的報紙說，這位母親的名字是嘉麗斯·蒙哥馬利，她是史泰靈什爾人，她的丈夫詹姆是一位保險經紀。

蒙哥馬利夫人，現正接受與布朗夫人相同的照顧，布朗夫人是一名貨車司機的妻子，也是英國第一名試管嬰兒的母親。她於今年七月在蘭開夏的柯特咸姆生下了路易。

蒙哥馬利夫人的輸卵管已被割掉，故不能正常地生育。

耶誕距今雖然還有一大段日子，但倫敦西區的繁盛街道，已於昨天掛起聖誕燈飾。（美聯社）

蘇聯中南部 昨日大地震

【華盛頓二日美聯社電】美國地質調查處報導稱，蘇俄昨日發生一次強烈地震。

該處官員稱，地震資料中心，察出在蘇俄中南部的塔什干地區，發生一場地震，美國的地震資料中心是在科羅拉多州黃金城。

據稱：錄得的地震威力爲黎克特計的六點七級，是在國際時間十九時四十九分發生。
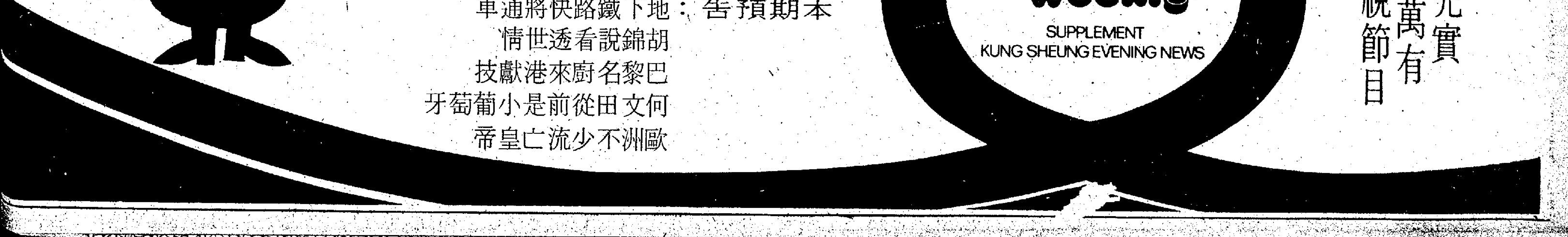
六點七級威力的地震，可能造成嚴重損毀，但是並未立即獲得傷亡報導。